

Projekt

UCHWAŁA NR
RADY MIASTA SUCHA BESKIDZKA

z dnia 2025 r.

w sprawie przyjęcia „Aktualizacji założeń do planu zaopatrzenia w ciepło, energię elektryczną i paliwa gazowe dla Gminy Sucha Beskidzka na lata 2024-2026”

Na podstawie Na podstawie art. 18 ust. 2 pkt 15 ustawy z dnia 8 marca 1990 r. o samorządzie gminnym (t.j. Dz. U. z 2024 r. poz. 1465 z późn. zm.) oraz art. 19 ust. 8 ustawy z dnia 10 kwietnia 1997 r. Prawo energetyczne (t.j. Dz. U. z 2024 r. poz. 266 z późn. zm.) Rada Miasta Sucha Beskidzka uchwala, co następuje:

§ 1. 1. Przyjmuje „Aktualizację założeń do planu zaopatrzenia w ciepło, energię elektryczną i paliwa gazowe dla Gminy Sucha Beskidzka na lata 2024-2026”, stanowiącą załącznik do niniejszej uchwały.

2. „Projekt aktualizacji założeń do planu zaopatrzenia w ciepło, energię elektryczną i paliwa gazowe dla Gminy Sucha Beskidzka na lata 2024-2026” uzyskał pozytywną opinię organów wymienionych w art. 19 ust. 5 ustawy prawo energetyczne.

§ 2. Wykonanie uchwały powierza Burmistrzowi Miasta Sucha Beskidzka.

§ 3. Uchwała wchodzi w życie z dniem podjęcia.

Projekt aktualizacji założeń do planu zaopatrzenia w ciepło, energię elektryczną i paliwa gazowe dla Gminy Sucha Beskidzka na lata 2024-2026

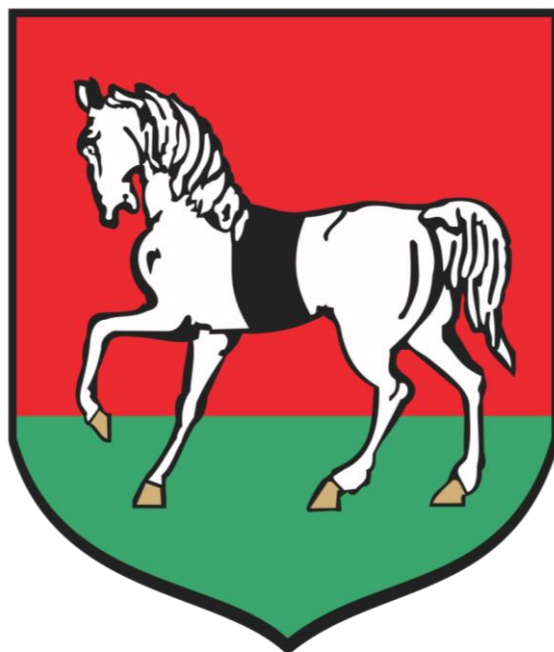

2025 r.

Autor opracowania:

ecOvidi
doradztwo środowiskowe i energetyczne

Ecovidi Piotr Stańczuk
ul. Łukasiewicza 1
31-429 Kraków

SPIS TREŚCI

1	Podstawy prawne	5
1.1	Uwzględnienie założeń wojewódzkich i regionalnych dokumentów strategicznych	9
2	Metodologia	20
3	Charakterystyka Gminy Sucha Beskidzka	21
3.1	Dane ogólne	21
3.2	Dane charakterystyczne	22
3.2.1	Klimat i warunki obliczeniowe	23
3.2.2	Jakość powietrza gminie	24
4	Zaopatrzenie w ciepło, energię elektryczną i paliwa gazowe -stan obecny i kierunki rozwoju	27
4.1	Zaopatrzenie w ciepło	27
4.1.1	Stan obecny	27
4.1.2	Kierunki rozwoju	27
4.2	Zaopatrzenie w energię elektryczną	27
4.2.1	Stan obecny	27
4.2.2	Zużycie energii elektrycznej	27
4.2.3	Oświetlenie uliczne	28
4.2.4	Kierunki rozwoju	28
4.3	Zaopatrzenie w gaz	28
4.3.1	Stan obecny	28
4.3.2	Zużycie gazu sieciowego	29
4.3.3	Kierunki rozwoju	29
5	Analiza możliwości wykorzystania odnawialnych źródeł energii	30
5.1	Energia wodna	30
5.2	Energia wiatru	31
5.3	Energia słoneczna	31
5.4	Energia geotermalna	33
5.5	Energia biomasy	35
6	Możliwość wykorzystania: nadwyżek i lokalnych zasobów paliw i energii; energii elektrycznej wytworzonej w skojarzeniu z ciepłem; ciepła odpadowego z instalacji przemysłowych	38
6.1	Możliwość wykorzystania istniejących nadwyżek lokalnych zasobów paliw kopalnych	38
6.2	Energia elektryczna w skojarzeniu z wytwarzaniem ciepła	38
6.3	Ciepło odpadowe z instalacji przemysłowych	39
7	Zużycie energii cieplnej – rok bazowy 2023	40
7.1	Założenia ogólne	40
7.2	Sektor budownictwa mieszkaniowego	42
7.3	Sektor budownictwa komunalnego i użyteczności publicznej	42
7.4	Sektor budownictwa związanego z działalnością gospodarczą	43
7.5	Zużycie energii cieplnej – wszystkie sektory w gminie	44
8	Szacowana emisja PM10, PM2,5, SO₂, NO_x, CO₂, B(a)P (z podziałem na sektory).....	45
8.1	Metodologia szacowania emisji	45
8.2	Emisja zanieczyszczeń wg sektorów	45
8.2.1	Struktura zużycia paliw/energii w sektorze	47
9	Prognoza zapotrzebowania na ciepło, energię elektryczną i paliwa gazowe	48

9.1	Prognoza zapotrzebowania na ciepło – założenia ogólne.....	48
9.2	Scenariusz 1 optymistyczny – zrównoważonego rozwoju energetycznego.....	49
9.2.1	Prognoza zapotrzebowania na ciepło – wszystkie sektory budownictwa	51
9.3	Scenariusz 2 zaniechania – brak lub znikome działania na rzecz zrównoważonego rozwoju energetycznego	52
9.3.1	Prognoza zapotrzebowania na ciepło – wszystkie sektory budownictwa	52
9.4	Prognoza zapotrzebowania na energię elektryczną	53
9.5	Prognoza zapotrzebowania na gaz.....	54
10	Wpływ scenariuszy działań na stan zanieczyszczenia powietrza w gminie	55
10.1	Wpływ realizacji scenariusza optymistycznego na stan zanieczyszczeń powietrza	55
10.2	Wpływ realizacji scenariusza zaniechania na stan zanieczyszczeń powietrza	57
11	Przedsięwzięcia racjonalizujące użytkowanie ciepła, energii elektrycznej i paliw gazowych	59
11.1	Przedsięwzięcia racjonalizujące użytkowanie ciepła	59
11.2	Racjonalizacja zużycia gazu ziemnego	61
11.3	Racjonalizacja zużycia energii elektrycznej.....	61
12	Możliwości stosowania środków poprawy efektywności energetycznej w rozumieniu art. 6 ust. 2 ustawy z dnia 20 maja 2016 r. o efektywności energetycznej.....	63
12.1	Źródła finansowania	66
12.2	Zrealizowane i planowane przedsięwzięcia dot. efektywności energetycznej	70
13	Ocena możliwości zaspokojenia potrzeb w zakresie zaopatrzenia w ciepło, energię elektryczną i paliwa gazowe do roku 2039	72
13.1	Zaopatrzenie w ciepło.....	72
13.2	Zaopatrzenie w energię elektryczną	72
13.3	Zaopatrzenie w gaz.....	73
14	Współpraca z innymi gminami.....	74
15	Podsumowanie	75

SPIS TABEL

Tabela 1.	Wskaźniki sezonowego zużycia energii na potrzeby ogrzewania i wentylacji w zależności od wieku budynków (nieuwzględniające podgrzania ciepłej wody i strat).....	41
Tabela 2.	Obowiązujące wskaźniki sezonowego zużycia energii na potrzeby ogrzewania, wentylacji oraz podgrzania ciepłej wody użytkowej (wraz ze stratami) kWh/(m ² rok).	41
Tabela 3.	Powierzchnia użytkowa dla poszczególnych sektorów budownictwa w gminie	42
Tabela 4.	Obliczony wskaźnik zużycia energii dla sektora działalności gospodarczej w gminie w roku bazowym.	43
Tabela 5.	Całkowite zużycie energii cieplnej, końcowej – wszystkie sektory w gminie w roku bazowym.....	44
Tabela 6.	Wskaźniki emisji dla poszczególnych rodzajów paliw i typów kotłów	45
Tabela 7.	Łączne zużycie energii cieplnej (c.o., c.w.u.) z poszczególnych nośników w gminie	47
Tabela 8.	Łączna emisja zanieczyszczeń w gminie w roku bazowym.....	47
Tabela 9.	Przewidywany przyrost powierzchni użytkowej w sektorach budownictwa do 2039 r.	49
Tabela 10.	Założony odsetek powierzchni budynków poddanych kompleksowej termomodernizacji	50
Tabela 11.	Zużycie energii cieplnej i zapotrzebowanie na moc dla sektorów budownictwa w gminie wg scenariusza optymistycznego.....	51
Tabela 12.	Zużycie energii cieplnej i zapotrzebowanie na moc dla sektorów budownictwa w gminie wg scenariusza zaniechania.....	52
Tabela 13.	Przewidywane zmiany zapotrzebowania na energię elektryczną w gminie w stosunku do roku bazowego. ...	54

Tabela 14. Przewidywane zmiany zapotrzebowania na gaz w Gminie Sucha Beskidzka.	54
Tabela 15. Struktura zużycia paliw na potrzeby grzewcze wg scenariusza optymistycznego w [TJ/rok].	55
Tabela 16. Emisja zanieczyszczeń w ujęciu globalnym w gminie wg scenariusza optymistycznego w [Mg/rok].	56
Tabela 17. Struktura zużycia paliw na potrzeby grzewcze wg scenariusza zaniechania w [TJ/rok].	57
Tabela 18. Emisja zanieczyszczeń w ujęciu globalnym w gminie wg scenariusza zaniechania w [Mg/rok].	58

SPIS RYSUNKÓW

Rysunek 1. Granice Gminy Sucha Beskidzka.	21
Rysunek 2. Strefy klimatyczne Polski.....	24
Rysunek 3. Obszar przekroczeń benzo(a)pirenu w pyłe PM10 w województwie małopolskim w 2023 roku.....	25
Rysunek 4. Obszar przekroczeń dobowego poziomu dopuszczalnego pyłu zawieszzonego PM10 w województwie małopolskim w 2023 roku.....	25
Rysunek 5. Obszar przekroczeń poziomu celu długoterminowego dla O3, określonego ze względu na ochronę zdrowia ludzi, w województwie małopolskim w 2023 roku.....	26
Rysunek 6. Strefy energetyczne wiatru na lądzie (według H. Lorenc/IMI GW, na podstawie okresu obserwacyjnego 1971-2000).....	31
Rysunek 7. Rozkład przestrzenny całkowitego nasłonecznienia rocznego na terenie Polski.	32
Rysunek 8. Mapa temperatury na głębokości 2000 metrów pod powierzchnią terenu.	33
Rysunek 9. Gminy z obszarami perspektywicznymi dla wykorzystania energii geotermalnej (wyróżnione żółtym kolorem).	34

SPIS WYKRESÓW

Wykres 1. Liczba ludności w Gminie Sucha Beskidzka na przestrzeni lat 1995-2024*.....	23
Wykres 2. Zużycie energii dla budownictwa na terenie gminy łącznie na potrzeby grzewcze, wg scenariusza optymistycznego.....	51
Wykres 3. Zużycie energii dla budownictwa na terenie gminy dla poszczególnych sektorów na potrzeby grzewcze, wg scenariusza zaniechania.	53
Wykres 4. Struktura zużycia paliw na potrzeby grzewcze wg scenariusza optymistycznego w [TJ/rok].	55
Wykres 5. Emisja zanieczyszczeń w ujęciu globalnym w gminie wg scenariusza optymistycznego w [Mg/rok].	56
Wykres 6. Struktura zużycia paliw na potrzeby grzewcze wg scenariusza zaniechania w [TJ/rok].	57
Wykres 7. Emisja zanieczyszczeń w ujęciu globalnym w gminie wg scenariusza zaniechania w [Mg/rok].	58

1 Podstawy prawne

Podstawą formalną opracowania projektu założeń do planu zaopatrzenia w ciepło, energię elektryczną i paliwa gazowe dla Gminy Sucha Beskidzka, jest umowa zawarta pomiędzy Gminą Sucha Beskidzka, a firmą Ecovidi Piotr Stańczuk z siedzibą w Krakowie.

Niniejszy dokument opracowany jest w oparciu o art. 7, ust. 1 pkt 3 ustawy o samorządzie gminnym oraz art. 19 ustawy Prawo energetyczne, zgodnie z którym obowiązkiem Wójta/Burmistrza/Prezydenta jest opracowanie projektu założeń do planu zaopatrzenia w ciepło, energię elektryczną i paliwa gazowe. Projekt założeń sporządza się dla obszaru gminy co najmniej na okres 15 lat i aktualizuje co najmniej raz na 3 lata.

Dokument zawiera:

- Ocenę stanu aktualnego i przewidywanych zmian zapotrzebowania na ciepło, energię elektryczną i paliwa gazowe,
- Przedsięwzięcia racjonalizujące użytkowanie ciepła, energii elektrycznej i paliw gazowych,
- Możliwości wykorzystania istniejących nadwyżek i lokalnych zasobów paliw i energii, z uwzględnieniem energii elektrycznej i ciepła wytwarzanych w odnawialnych źródłach energii, energii elektrycznej i ciepła użytkowego wytwarzanych w kogeneracji oraz zagospodarowania ciepła odpadowego z instalacji przemysłowych,
- Możliwości stosowania środków poprawy efektywności energetycznej w rozumieniu ustawy z dnia 20 maja 2016 r. o efektywności energetycznej,
- Zakres współpracy z sąsiednimi gminami.

Tematyka ta została ujęta w poszczególnych częściach niniejszego opracowania.

Aktualizacja Krajowego Programu Ochrony Powietrza do 2025 r. (z perspektywą do 2030 r. oraz do 2040 r.)

Celem głównym Krajowego Programu Ochrony Powietrza jest poprawa jakości życia mieszkańców Rzeczypospolitej Polskiej, szczególnie ochrona ich zdrowia i warunków życia, z uwzględnieniem ochrony środowiska, z jednoczesnym zachowaniem zasad zrównoważonego rozwoju.

Celami szczegółowymi Krajowego Programu Ochrony Powietrza są:

- osiągnięcie w możliwie krótkim czasie poziomów dopuszczalnych i docelowych niektórych substancji, określonych w dyrektywie 2008/50/WE i 2004/107/WE, oraz utrzymanie ich na tych obszarach, na których są dotrzymywane, a w przypadku pyłu PM_{2,5} także pułapu stężenia ekspozycji oraz Krajowego Celu Redukcji Narażenia,
- osiągnięcie w perspektywie do roku 2030 stężeń niektórych substancji w powietrzu na poziomach wskazanych przez WHO oraz nowych wymagań wynikających z regulacji prawnych projektowanych przepisami prawa unijnego.

Kierunkami działań prowadzącymi do osiągnięcia celów szczegółowych, tj. osiągnięcia i dotrzymania co najmniej standardów jakości powietrza określonych w prawodawstwie unijnym oraz krajowym, są:

- utrzymanie priorytetu poprawy jakości powietrza oraz rozwój systemu oceny jakości powietrza poprzez zwiększenie liczby stacji pomiarowych uwzględnionych w pomiarach jakości powietrza w ramach PMŚ,
- ograniczenie wielkości emisji zanieczyszczeń powietrza z sektora bytowo-komunalnego,
- ograniczenie wielkości emisji zanieczyszczeń powietrza z sektora transportu drogowego,
- ograniczenie poziomu zanieczyszczeń powietrza w miastach, polityka miejska,
- zwiększenie udziału czystej energii, ciepła, rozwój OZE,

- edukacja ekologiczna,
- zapewnienie finansowania przedsięwzięć ukierunkowanych na poprawę jakości powietrza,
- ograniczanie emisji zanieczyszczeń powietrza z pozostałych sektorów mających wpływ na stan powietrza, z uwzględnieniem działań w obszarze sektora bytowo-komunalnego na obszarach wiejskich.

Regionalny Plan Działań dla Klimatu i Energii Województwa Małopolskiego

Regionalny Plan Działań dla Klimatu i Energii został przyjęty przez Zarząd Województwa Małopolskiego 18 lutego 2020 roku. Plan wspiera realizację działań określonych w Krajowym Planie na rzecz Energii i Klimatu na lata 2021-2030 oraz nowej strategii UE tj. Europejskim Zielonym Ładzie. Przyjęty dokument to odpowiedź Małopolski na wyznaczone cele polityki klimatyczno–energetycznej Unii Europejskiej do 2030 r. tj. m.in.:

- ograniczenie emisji gazów cieplarnianych o co najmniej 40% w porównaniu z rokiem 1990, w tym dla sektorów non-ETS (głównie transport, sektor komunalno-bytowy, rolnictwo) jako 30% w porównaniu do poziomu z roku 2005,
- zwiększenie udziału energii pozyskiwanej ze źródeł odnawialnych do co najmniej 32% zużycia energii końcowej brutto,
- poprawa efektywności energetycznej na poziomie co najmniej 32,5%.

Długoterminowa strategia UE zakłada osiągnięcie neutralności klimatycznej do roku 2050.

Działania mające na celu walkę ze zmianami klimatu w obrębie województwa małopolskiego podjęte zostaną w dwóch głównych obszarach:

- przeciwdziałania i łagodzenia zmian klimatu poprzez ograniczenie emisji gazów cieplarnianych,
- działań i środków adaptacyjnych łagodzących skutki zmian klimatu.

Główne kierunki działań długoterminowych w zakresie energii i klimatu to:

- redukcja emisji gazów cieplarnianych oraz zwiększenie efektywności wykorzystania dostępnych zasobów,
- dywersyfikacja działań w kierunku popularyzacji niskoemisyjnych źródeł wytwarzania energii przy jednoczesnym wzroście wykorzystania lokalnego potencjału OZE i budowie opartego na ich użyciu – zintegrowanego i nowoczesnego sektora energii,
- zwiększenie dynamiki rozwoju instalacji OZE w latach 2020-2030 w zakresie produkcji ciepła i chłodu oraz energii elektrycznej,
- transformacja niskoemisyjna regionu,
- wykorzystanie efektu synergii z istniejącymi programami modernizacji, ze szczególnym uwzględnieniem działań mających wpływ na zmniejszenie zużycia energii i emisji zanieczyszczeń powietrza w sektorze komunalnym oraz budynków użyteczności publicznej,
- poprawa efektywności energetycznej budynków istniejących oraz stworzenie zintegrowanego i nowoczesnego sektora budowlanego, łączącego nowoczesne technologie z instalacjami OZE,
- rozwój ekologicznych rozwiązań transportowych poprzez upowszechnienie dostępu do komunikacji pieszo-rowerowej, hulajnóg elektrycznych oraz elektromobilności,
- transformacja sektora transportu poprzez budowę zintegrowanego i nowoczesnego systemu transportowego,
- ograniczenie ilości produkcji odpadów oraz ich deponowania w środowisku, a także zapewnienie ich wykorzystania do celów energetycznych,

- zmniejszenie zapotrzebowania na zasoby i energię w produkcji oraz wzmocnienie gospodarki o obiegu zamkniętym,
- oszczędna gospodarka wodna, zwiększenie małej retencji wód oraz inne czynności zapobiegające powodziom oraz ograniczające skutki susz,
- transformacja technologiczna w rolnictwie (zrównoważona produkcja rolna, adaptacja do zmian klimatu),
- dostosowanie lasów do zmian klimatu poprzez zalesianie gruntów, a co za tym idzie, wzrost pochłaniania CO₂ przez lasy i inne tereny zielone wraz z ochroną trwałych użytków zielonych.

DYREKTYWA EPBD

12 marca 2024 r. Parlament Europejski przegłosował zmiany w dyrektywie EPBD (ang. *Energy Performance of Buildings Directive*, dyrektywa budynkowa).

Dyrektywa ustanawia wymagania w zakresie wprowadzenia klas energetycznych budynków, minimalnych wymagań wobec budynków modernizowanych, oceny współczynnika globalnego ocieplenia w cyklu życia budynku i energii słonecznej powszechnie stosowanej na budynkach. Duży nacisk stawia na efektywność energetyczną, dlatego zakłada, że 26% budynków, które mają najniższą charakterystykę energetyczną, zostanie poddanych renowacji do 2033 roku. Do 2030 r. modernizację ma przejść 16% najbardziej energetycznie niewydajnych budynków.

Kolejnym założeniem jest montaż instalacji fotowoltaicznej obowiązkowo na wszystkich nowych budynkach publicznych i niemieszkalnych o powierzchni powyżej 250 m² od 2026 roku. Rok później taki obowiązek obejmie istniejące budynki publiczne i niemieszkalne, które będą poddawane gruntownej renowacji. Fotowoltaika będzie też obowiązkowa dla wszystkich nowych budynków mieszkalnych od 2030 roku. Przepisy wymieniają, że instalowanie PV będzie konieczne, jeśli inwestycja będzie miała sens ekonomiczny i będzie możliwa technicznie.

Przepisy UE w zakresie ochrony środowiska zakładają zeroemisyjność wszystkich budynków. W związku z tym koniec pieców gazowych w Polsce i innych krajach członkowskich UE ma nastąpić etapami.

- Od 2025 r. nie będzie można dotować niezależnych kotłów na paliwa kopalne. Nadal będzie można stosować zachęty finansowe w odniesieniu do hybrydowych systemów grzewczych, na przykład łączących kocioł z instalacją ciepłą wykorzystującą energię słoneczną lub pompą ciepła. Drugi wyjątek dotyczy złożonego wniosku o dofinansowanie odpowiednio wcześniej i z określonych programów, np. FEnIKS.
- Od 2028 r. brak możliwości montowania kotłów gazowych w nowych budynkach państwowych lub samorządowych.
- Od 2030 r. brak możliwości montowania kotłów gazowych w nowych budynkach prywatnych.
- Rekomendacje na rok 2040: Unia Europejska rekomenduje pełne przejście na alternatywne źródła ciepła, co stanowi część długoterminowej strategii redukcji emisji CO₂, jednak zalecenia te mają charakter niewiążący i będą zależeć od przepisów krajowych.

Podstawami prawnymi są również:

- Ustawa z dnia 27 marca 2003 r. o planowaniu i zagospodarowaniu przestrzennym,
- Ustawa z dnia 16 lutego 2007 r. o ochronie konkurencji i konsumentów,
- Ustawa z dnia 27 kwietnia 2001 r. prawo ochrony środowiska,
- „Polityka Energetyczna Polski do roku 2040” przyjęta przez Rząd Rzeczypospolitej Polski dnia 2 lutego 2021 roku,
- Ustawa o odnawialnych źródłach energii z dnia 20 lutego 2015 r.,

- Rozporządzenie Ministra Rozwoju i Finansów z dnia 1 sierpnia 2017 r. w sprawie wymagań dla kotłów na paliwo stałe,
- Program ochrony powietrza dla województwa małopolskiego,
- Uchwała Nr LIX/842/22 Sejmiku Województwa Małopolskiego z dnia 26 września 2022 r. w sprawie zmiany uchwały Nr XXXII/452/17 Sejmiku Województwa Małopolskiego z dnia 23 stycznia 2017 r. w sprawie wprowadzenia na obszarze województwa małopolskiego ograniczeń i zakazów w zakresie eksploatacji instalacji, w których następuje spalanie paliw,
- Ustawa z dnia 27 października 2022 r. o zakupie preferencyjnym paliwa stałego dla gospodarstw domowych.

Przy wykonywaniu opracowania dokumentu, korzystano z szeregu informacji uzyskanych z Urzędu Miasta, danych otrzymanych od przedsiębiorstw energetycznych działających na tym terenie, dokumentów i opracowań strategicznych gminy, danych dostępnych na stronach GUS-u oraz ze stron internetowych, w tym głównie z:

- www.stat.gov.pl - Główny Urząd Statystyczny - Polska Statystyka Publiczna,
- www.sucha-beskidzka.pl - Gminy Sucha Beskidzka,
- www.gov.pl/web/klimat - Ministerstwo Klimatu i Środowiska,
- www.gov.pl/web/rozwoj-technologie - Ministerstwo Rozwoju i Technologii,
- www.imgw.pl - Instytut Meteorologii i Gospodarki Wodnej,
- www.sejm.gov.pl - Sejm Rzeczypospolitej Polskiej,
- www.kape.gov.pl - Krajowa Agencja Poszanowania Energii S.A. i inne.

1.1 Uwzględnienie założeń wojewódzkich i regionalnych dokumentów strategicznych

Założenia do planu zaopatrzenia w ciepło, energię elektryczną i paliwa gazowe dla Gminy Sucha Beskidzka wykazują spójność z celami i założeniami dokumentów strategicznych, tj.:

STRATEGIA ROZWOJU WOJEWÓDZTWA „MAŁOPOLSKA 2030”

Uchwała Nr XXXI/422/20 Sejmiku Województwa Małopolskiego z dnia 17 grudnia 2020 r. w sprawie Strategii Rozwoju Województwa „Małopolska 2030”.

Obszar III: Klimat i środowisko

Cel szczegółowy: Wysoka jakość środowiska i dążenie do neutralności klimatycznej

Kierunek polityki rozwoju: Ograniczanie zmian klimatycznych

Kierunki działań:

- Intensyfikacja działań ograniczających niską emisję zanieczyszczeń poprzez m.in. przechodzenie na tzw. ekologiczne paliwa i ciepło systemowe, w tym kontynuacja wymiany niskosprawnych kotłów na paliwa stałe.
- Wzrost wykorzystania technologii opartych na odnawialnych źródłach energii do produkcji ciepła i chłodu, kogeneracji oraz energii elektrycznej:
 - Rozwój energetyki opartej na geotermii, małej hydroenergetyce, fotowoltaice i innych alternatywnych źródłach energii, uwzględniających regionalną specyfikę.
 - Upowszechnianie i edukacja w dziedzinie przechodzenia na pozyskiwanie energii z czystych ekologicznie źródeł.
 - Rozwój infrastruktury produkcji i dystrybucji energii ze źródeł odnawialnych, ze szczególnym uwzględnieniem budynków użyteczności publicznej.
- Rozwój niskoemisyjnego i zeroemisyjnego transportu publicznego:
 - Rozwój taboru autobusowego i tramwajowego oraz rozwój infrastruktury związanej z pojazdami elektrycznymi i hybrydowymi (stacje ładowania pojazdów itp.).
 - Rozwój infrastruktury obsługi podróżnych korzystających z transportu publicznego w miastach i ich obszarach funkcjonalnych.
 - Wsparcie budowy i modernizacji linii tramwajowych, kolejowych oraz organizacji ruchu, ułatwiające sprawne funkcjonowanie transportu publicznego.
 - Działania promujące korzystanie z transportu zbiorowego.
 - Promocja ruchu rowerowego, urządzeń transportu osobistego oraz kształtowanie systemu ścieżek rowerowych.
 - Promocja ruchu pieszego i rozwój systemu atrakcyjnych przestrzeni publicznych – ulic, placów, zachęcających do przemieszczania się pieszo.
- Budowa dróg i ciągów obwodowych, jako forma ograniczania zanieczyszczeń powietrza oraz hałasu poprzez wyprowadzenie ruchu z centrum miejscowości.
- Rozwój programów zazieleniania miast i terenów pozamiejskich, w tym również obszarów uzdrowiskowych w celu ograniczania zanieczyszczeń powietrza:
 - Kształtowanie spójnego systemu terenów zieleni publicznej w formie parków, skwerów oraz atrakcyjnej zieleni wzdłuż ciągów komunikacyjnych (w tym zieleni wysokiej i pasm krzewów).
 - Zadrzewianie miast i obszarów wiejskich.
 - Ochrona korytarzy i klinów napowietrzających w obszarach miejskich.
- Poprawa efektywności energetycznej sektora publicznego i mieszkalnictwa:

- Modernizacja energetyczna budynków.
- Rozwój energooszczędnego budownictwa.
- Podniesienie efektywności energetycznej przedsiębiorstw.

PROGRAM OCHRONY POWIETRZA DLA WOJEWÓDZTWA MAŁOPOLSKIEGO

Uchwała Nr LXXV/1102/23 Sejmiku Województwa Małopolskiego z dnia 20 listopada 2023 r. w sprawie zmiany uchwały Nr XXV/373/20 Sejmiku Województwa Małopolskiego z dnia 28 września 2020 r. w sprawie Programu ochrony powietrza dla województwa małopolskiego

Podstawowym celem Programu ochrony powietrza dla stref województwa małopolskiego jest poprawa jakości powietrza i dotrzymanie obowiązujących standardów, aby ograniczyć niekorzystny wpływ zanieczyszczeń na zdrowie i jakość życia mieszkańców. Dlatego też zaplanowane działania mają na celu uzyskanie maksymalnego efektu ekologicznego poprzez redukcję emisji zanieczyszczeń ze źródeł, które w największy sposób oddziałują na wielkość stężeń substancji w powietrzu.

Do osiągnięcia celu Programu konieczna jest realizacja zadań wskazanych w harmonogramie realizacji oraz uwzględnianie ogólnych kierunków działań, które w sposób pośredni wpływają na poprawę stanu jakości powietrza. Realizacja założonych działań naprawczych pozwoli na osiągnięcie poziomów dopuszczalnych i docelowych substancji w powietrzu, a także przyczyni się do osiągnięcia pułapu stężenia ekspozycji dla pyłu PM_{2,5} w odniesieniu do aglomeracji krakowskiej.

Program wskazuje następujące kierunki działań naprawczych:

- Ograniczenie niskiej emisji i poprawa efektywności energetycznej,
- Ograniczenie emisji z sektora transportu,
- Ograniczenie emisji z działalności gospodarczej.

W ramach każdego z ww. działań naprawczych określono zadania i obowiązki do realizacji przez różne podmioty.

DZIAŁANIE 1. OGRANICZENIE NISKIEJ EMISJI I POPRAWA EFEKTYWNOŚCI ENERGETYCZNEJ

Kod działania: PL12_ONE

Głównym celem działania jest pełne wdrożenie wymagań obowiązujących uchwał antyśmogowych, a także poprawa efektywności energetycznej budynków i zwiększenie wykorzystania odnawialnych źródeł energii.

Zadania wszystkich instytucji publicznych:

1. Przy finansowaniu ze środków publicznych instalacji grzewczych na paliwa stałe o mocy do 1 MW, instytucje publiczne zobowiązane są zapewnić:

- finansowanie wyłącznie dla instalacji zasilanych biomasą o emisji cząstek stałych do 20 mg/m³ (przy 10% O₂),
- stosowanie zbiorników buforowych jako obowiązkowe w przypadku kotłów z ręcznym podawaniem paliwa oraz zalecane w przypadku kotłów z automatycznym podawaniem paliwa. Minimalna pojemność zbiorników buforowych powinna być zgodna z dokumentacją techniczną kotła.

Dodatkowo należy zapewnić preferencje w postaci wyższego dofinansowania dla: pomp ciepła, paneli fotowoltaicznych, kolektorów słonecznych oraz dla ogrzewania elektrycznego, instalacji grzewczych podłączanych do sieci ciepłowniczych, w szczególności do ciepłowni geotermalnych oraz kotłów na biomasę o emisji pyłu do 20 mg/m³ (przy 10% O₂).

2. Gmina, powiat i województwo zobowiązane są zapewnić, że co najmniej 50%, a od 1 stycznia 2026 roku 75% energii elektrycznej zużywanej w ciągu roku przez będące jej własnością budynki użyteczności publicznej, będzie pochodziło ze źródeł odnawialnych. Cel może zostać osiągnięty poprzez:

- inwestycję we własną instalację wytwarzającą energię elektryczną z OZE,
- zakup energii poświadczony gwarancją pochodzenia energii elektrycznej ze źródeł odnawialnych lub zawarcie bezpośredniej umowy PPA (Power Purchase Agreement) z wytwórcą energii z OZE,
- udział w klastrze energii lub innej dostępnej formie społeczności energetycznej wytwarzających energię elektryczną z OZE,
- dzierżawę instalacji lub zakup energii od spółdzielni lub przedsiębiorstwa inwestujących w OZE na obiektach gminy,
- zakup lub dzierżawę udziału w wirtualnie eksploatowanej instalacji OZE.

Zadania wójtów, burmistrzów i prezydentów miast oraz rad gmin

1. Prowadzenie punktu obsługi Programu Czyste Powietrze w oparciu o porozumienie z Wojewódzkim Funduszem Ochrony Środowiska i Gospodarki Wodnej w Krakowie.
2. Rekomendacja prowadzenia lokalnego punktu obsługi mieszkańca w zakresie ochrony powietrza zgodnie z założeniami programu pn. „Fundusze Europejskie dla Małopolski 2021- 2027”. Punkt powinien zapewniać konsultacje mieszkańców z Ekodoradcą, m.in. w zakresie: możliwości uzyskania dofinansowania do zmiany systemu ogrzewania, instalacji OZE i termomodernizacji domu, wsparcie w obliczaniu kosztów inwestycyjnych i operacyjnych dla możliwych wariantów dofinansowań do inwestycji.
3. Utrzymanie stanowiska Ekodoradcy. W gminach o liczbie mieszkańców do 20 tys. należy zatrudnić co najmniej 1 Ekodoradcę, w gminach o liczbie mieszkańców powyżej 20 tys. – co najmniej 2 Ekodoradców, w gminach o liczbie mieszkańców powyżej 50 tys. – co najmniej 3 Ekodoradców, w przypadku gminy o liczbie mieszkańców powyżej 500 tys. – co najmniej 6 Ekodoradców.

Przewidywane wsparcie do kosztów zatrudnienia Ekodoradców ze środków FEM na lata 2021-2027.

Do zadań Ekodoradcy należy, m.in.:

- doradztwo w zakresie możliwości pozyskania dofinansowania i analizy obniżenia kosztów inwestycyjnych. Wsparcie w wyborze optymalnej z punktu widzenia ekonomii i bezpieczeństwa energetycznego inwestycji w zakresie ogrzewania i efektywności energetycznej budynków prywatnych,
 - doradztwo dla mieszkańców w zakresie technologii OZE, w tym promocja wykorzystania pomp ciepła oraz instalacji fotowoltaicznych m.in. jako rozwiązania pakietowego, oraz w zakresie źródeł ogrzewania,
 - kontrola wymagań uchwały antysmogowej,
 - prowadzenie edukacji ekologicznej na poziomie lokalnym w zakresie ochrony powietrza,
 - obsługa programu Czyste Powietrze, inicjowanie i obsługa inwestycji w zakresie programu Stop Smog.
4. W każdym roku obowiązywania Programu - prowadzenie w gminach objętych uchwałą antysmogową dla Małopolski oraz lokalnymi uchwałami antysmogowymi, co najmniej 3 akcji informacyjnych o wymaganiach uchwały antysmogowej, dostępnych formach dofinansowania do wymiany kotłów wraz propozycją wsparcia. Akcje informacyjno-edukacyjne powinny obejmować także promocję wykorzystania pomp ciepła oraz instalacji fotowoltaicznych, w tym jako rozwiązania pakietowego oraz dotyczyć wpływu zanieczyszczenia powietrza na zdrowie i komfort życia obywateli.
 - a) Gmina zobowiązana jest dotrzeć z informacją, co najmniej 2 razy na rok, do każdego punktu adresowego, pod którym eksploatowana jest instalacja na paliwa stałe (dotyczy budynków mieszkalnych i niemieszkalnych),
 - b) Gmina zobowiązana jest prowadzić (niezależnie od obowiązku wymienionego w podpunkcie a) co najmniej 1 typ akcji informacyjno-edukacyjnych (co najmniej raz w roku/lub ciągle w zależności od charakteru akcji)

w sposób zapewniający dotarcie do mieszkańców posiadających instalacje na paliwa stałe niespełniające wymogów ekoprojektu lub klasy 5.

Wśród przykładowych metod można wymienić:

- Informacja o wymogach uchwał antysmogowych i dotacjach umieszczana na materiałach informacyjnych urzędu (plakaty, ogłoszenia – w połączeniu z innymi metodami),
- Wykorzystanie różnych środków przekazu, w tym social mediów,
- Regularne spotkania z mieszkańcami,
- Współpraca z proboszczami i parafiami – informacje o obowiązku wymiany i możliwych dotacjach zawarta w ogłoszeniach parafialnych.

Rekomenduje się przeprowadzenie większej ilości akcji informacyjno-edukacyjnych na obszarach, w których występują przekroczenia wartości dopuszczalnych lub docelowych zanieczyszczeń. Przewidywane wsparcie ze środków FEM 2021-2027.

5. Na oficjalnej stronie internetowej gminy (w widocznym miejscu na stronie głównej) należy zamieścić następujące informacje:

- aktualną jakość powietrza i stopień zagrożenia zanieczyszczeniem powietrza (jeśli został wprowadzony),
- odnośnik do aplikacji Ekointerwencja (możliwości zgłoszenia naruszenia przepisów ochrony środowiska),
- odnośnik do informacji o Programie Czyste Powietrze.

Zalecane jest także zamieszczenie odnośnika do kalkulatora grubości izolacji oraz kalkulatora dotacji.

6. Inwentaryzacja źródeł ciepła w budynkach mieszkalnych, budynkach niemieszkalnych i budynkach użyteczności publicznej na terenie gminy. Dane powinny być wprowadzane do Centralnej Ewidencji Emisyjności Budynków (CEEB).

7. Prowadzenie przez straż gminną lub międzygminną, upoważnionych pracowników gminy lub we współpracy z policją kontroli w zakresie przestrzegania przepisów ochrony powietrza.

a) Gminy powinny corocznie opracowywać plan kontroli i prowadzić kontrole w jego oparciu począwszy od 2024 roku.

b) Minimalna liczba kontroli zawartych w planie kontroli musi obejmować:

- 60 budynków w gminach o liczbie mieszkańców do 10 tys.,
- 100 budynków w gminach o liczbie mieszkańców między 10 tys. a 20 tys.,
- 200 budynków w gminach o liczbie mieszkańców między 20 tys. a 50 tys.,
- 500 budynków w gminach o liczbie mieszkańców powyżej 50 tys.

W przypadku mniejszej ilości budynków z zainstalowanymi źródłami ciepła na paliwa stałe niż wskazane ilości powyżej, gmina ma obowiązek skontrolować wszystkie budynki w ciągu roku.

c) Kontrole interwencyjne (reakcje na zgłoszenia naruszeń) powinny być wykonywane w ciągu 24 godzin od zgłoszenia w dni robocze od poniedziałku do piątku. W przypadku zgłoszenia interwencji w dzień wolny od pracy, kontrola powinna być wykonana w pierwszym dniu roboczym następującym po dniu wolnym od pracy.

d) W przypadku zgłoszeń dokonywanych przez aplikację Ekointerwencja administrowaną przez Urząd Marszałkowski należy zaktualizować informację o podjętych działaniach i rezultatach kontroli w ciągu 3 dni roboczych od podjęcia kontroli.

e) Pobieranie i zlecenie badania próbki popiołu z paleniska zgodnie z przyjętym planem kontroli, ale nie mniej niż 5% kontroli.

f) Kontrole powinny być połączone z aktualizacją danych w CEEB.

g) W Krakowie kontrole planowe powinny corocznie objąć wszystkie budynki, w których nadal eksploatowane są indywidualne paleniska na paliwa stałe z uwagi na obowiązującą na jego terenie tzw. uchwałę antysmogową dla Krakowa.

h) Gminy powinny prowadzić kontrole w oparciu o procedurę przeprowadzania kontroli palenisk pod kątem przestrzegania uchwały antysmogowej i zakazu spalania odpadów, opracowaną zgodnie z wytycznymi przygotowanymi przez Urząd Marszałkowski Województwa Małopolskiego.

i) Rekomenduje się tworzenie straży gminnych lub międzygminnych w celu zwiększenia skuteczności kontroli.

j) Zaleca się, aby kontrole były połączone z równoczesną edukacją na temat wpływu zanieczyszczeń na zdrowie, możliwości pozyskania dofinansowania oraz obniżenia kosztów ogrzewania.

Przewidywane wsparcie do działań kontrolnych ze środków FEM 2021-2027.

8. Wsparcie mieszkańców gminy dotkniętych ubóstwem energetycznym w oparciu o przygotowaną i aktualizowaną przez gminę analizę problemu ubóstwa energetycznego:

- Rekomendowane jest uruchomienie programu osłonowego w postaci dopłat do wyższych kosztów ogrzewania.
- Rekomendowana jest realizacja dedykowanych programów wsparcia poprzez dofinansowanie wymiany kotłów i termomodernizacji (np. Program StopSmog, operatorzy w Programie Czyste Powietrze).
- Rekomenduje się, aby gminy zidentyfikowały potrzeby inwestycyjne w zakresie wymiany źródeł ciepła i termomodernizacji w budynkach, które zamieszkują ww. osoby. Rekomenduje się wykonanie tej analizy potrzeb do końca 2024 roku.

9. W ramach działań związanych z planowaniem przestrzennym gminy, w tym w ramach opracowywania planów ogólnych gminy w zakresie ustalenia kierunków zagospodarowania przestrzennego należy:

a. zidentyfikować i wyznaczyć obszary, które ze względów technicznych i prawnych mogą być przeznaczone pod urządzenia wytwarzające energię z odnawialnych źródeł energii o mocy przekraczającej 100 kW.

W przypadku, gdy brak jest obszarów spełniających ww. warunki, należy również wykazać ten fakt w studium,

b. dla obszarów miast: przewidzieć zwiększenie powierzchni parków, zieleńców i terenów zieleni osiedlowej w powierzchni ogółem o 3% do 2025 roku, o 6% do 2030 roku i o 10% do 2040 roku (zapis wynika z Krajowego Programu Ochrony Powietrza),

c. dla obszarów miast: określić warunki optymalnego przewietrzania miasta dla potrzeb odpowiedniego planowania przestrzennego i zapewnienia odpowiedniej jakości powietrza (zapis wynika z Krajowego Programu Ochrony Powietrza).

10. Rekomendowane jest przeznaczenie corocznie w ramach budżetu gminy co najmniej 1% dochodów własnych na działania związane z ochroną powietrza, obejmujące m.in.:

- zatrudnienie Ekodoradców oraz uruchomienie i obsługę punktów obsługi programu Czyste Powietrze,
- inwentaryzację źródeł ogrzewania budynków w gminie oraz aktualizację bazy CEEB,
- realizację programów dotacyjnych wspierających program Czyste Powietrze oraz programów osłonowych dla osób dotkniętych ubóstwem energetycznym,
- kontrole w zakresie naruszeń przepisów o ochronie powietrza,
- działania edukacyjno-informacyjne dotyczące ochrony powietrza,
- termomodernizację budynków użyteczności publicznej lub instalację odnawialnych źródeł energii.

11. Gminy objęte uchwałą antysmogową dla Małopolski zobowiązane są podjąć wszelkie dostępne działania w celu pełnego wdrożenia uchwały antysmogowej w terminach wynikających z tej regulacji oraz powinny zapewnić monitorowanie i wsparcie dla przypadków opóźnień wynikających z trudności prawnych i sytuacji ekonomicznej mieszkańców i zapewnienia osobom najbardziej potrzebującym podejścia indywidualnego.

12. Gminy objęte lokalnymi uchwałami antysmogowymi zobowiązane są podjąć wszelkie dostępne działania w celu pełnego wdrożenia uchwały antysmogowej w terminach wynikających z tej regulacji oraz powinny

zapewnić monitorowanie i wsparcie dla przypadków opóźnień wynikających z trudności prawnych i sytuacji ekonomicznej mieszkańców i zapewnienia osobom najbardziej potrzebującym podejścia indywidualnego.

13. Rekomenduje się dążenie do możliwie jak najszybszego osiągnięcia w otoczeniu żłobków, przedszkoli, szkół, szpitali, domów spokojnej starości oraz innych obiektów, w których przebywają przez długi czas osoby szczególnie narażone na szkodliwe oddziaływanie zanieczyszczenia powietrza, jakości powietrza zgodnej z obowiązującymi przepisami.

14. Burmistrzom i prezydentom miast, w szczególności prezydentom miast na prawach powiatu, rekomenduje się przeprowadzenia analizy możliwości tworzenia „szkolnych ulic”. Przez tworzenie „szkolnych ulic” rozumie się wdrożenie odpowiednich działań w zakresie organizacji ruchu samochodowego i zagospodarowania terenu, mających na celu ograniczenie narażenia dzieci i młodzieży na zanieczyszczenie powietrza pochodzące z transportu samochodowego, w szczególności poprzez nasadzenia zieleni oddzielające szkoły i żłobki od ulic.

15. Rekomenduje się prowadzenie intensywnych nasadzeń zieleni izolującej od zanieczyszczenia powietrza na terenie jak i wokół żłobków, przedszkoli, szkół, szpitali, domów spokojnej starości oraz innych obiektów, w których przebywają przez długi czas osoby szczególnie narażone na szkodliwe oddziaływanie zanieczyszczenia powietrza.

DZIAŁANIE 2. OGRANICZENIE EMISJI Z SEKTORA TRANSPORTU

KOD DZIAŁANIA PL12_OET

Działania, które powinny być uwzględniane w strategiach i planach na poziomie gmin, powiatów i województwa:

a) organizacja ruchu pojazdów w miastach powinna dążyć do ograniczenia ich liczby w centrach miast oraz zapewnienia płynności ruchu, b) tworzenie i egzekwowanie stref uspokojonego ruchu z ograniczeniem prędkości do 30 km/h, c) wdrażanie systemów inteligentnego zarządzania ruchem (ITS), d) rozbudowa transportu zbiorowego, w szczególności połączeń między gminami miejskimi i zlokalizowanymi wokół gminami ościennymi, e) tworzenie regularnych połączeń autobusowych przede wszystkim w miejscach, gdzie nie istnieje (bądź nie jest ona regularna) komunikacja autobusowa, f) wdrożenie energooszczędnych i niskoemisyjnych rozwiązań w transporcie publicznym, w tym zakup niskoemisyjnego i zeroemisyjnego taboru, g) rozwój połączeń w ramach Szybkiej Kolei Aglomeracyjnej oraz połączeń poprzecznych do linii kolejowych SKA – linii autobusowych zapewniających połączenie ze stacjami kolejowymi SKA, h) utrzymanie dróg, chodników, ścieżek rowerowych i innych ciągów komunikacyjnych utwardzonych w sposób ograniczający wtórną emisję zanieczyszczeń poprzez regularne mycie, remonty i poprawę stanu ich nawierzchni, i) rozwój komunikacji rowerowej (z uwzględnieniem rowerów towarowych) poprzez ciągłą modernizację i rozbudowę infrastruktury rowerowej, j) tworzenie zielonych stref przyjaznych dla pieszych, k) budowa parkingów Park&Ride oraz Bike&Ride zlokalizowanych przy stacjach kolejowych (w tym przy stacjach Szybkiej Kolei Aglomeracyjnej), pętlach autobusowych i tramwajowych z zastosowaniem niższych opłat za postój na P&R/B&R dla osób korzystających z biletów okresowych na komunikację miejską, l) promowanie zrównoważonych form transportu (transport rowerowy i pieszy, komunikacji publicznej, car/bike sharing, transport z wykorzystaniem hulajnóg, car pooling), m) wdrażanie i rozwój systemów rowerów miejskich z uwzględnieniem rowerów towarowych i rowerów specjalnych dla osób z niepełnosprawnością zarówno na wynajem krótkoterminowy, jak i długoterminowy w oparciu o system opłat abonamentowych; zapewnienie niezbędnej infrastruktury do ich funkcjonowania, n) podejmowanie działań mających na celu rozwój sieci ogólnodostępnych stacji ładowania, o) ograniczanie ruchu samochodów w centrach miast na rzecz ruchu pieszego i rowerowego, w tym tworzenie stref wolnych od ruchu samochodowego, p) nadawanie w przestrzeni publicznej priorytetu potrzebom pieszych, q) uwzględnienie w zamówieniach publicznych na zakup floty pojazdów, zleczanych przez instytucje publiczne, rowerów, w tym rowerów towarowych, r) zapewnienie

płynności i sprawności przejazdu pojazdów transportu zbiorowego poprzez odpowiednie działania infrastrukturalne, m.in. poprzez wydzielanie buspasów, s) tworzenie zintegrowanych węzłów przesiadkowych wraz z odpowiednią infrastrukturą, t) zapewnienie przyjaznej i przystępnej cenowo dla mieszkańców komunikacji publicznej jako alternatywy dla wprowadzanych ograniczeń dla pojazdów indywidualnych.

Poza rekomendowanymi kierunkami działań wyznaczone zostały również obligatoryjne zadania związane z sektorem transportu.

Zadania wszystkich instytucji publicznych:

1) W ramach zielonych zamówień publicznych rekomenduje się w warunkach udzielenia zamówienia publicznego uwzględnienie następujących wymagań:

a) obowiązek spełnienia przez pojazdy realizujące przewozy regularne specjalne oraz usługi przewozu okazjonalnego wyznaczonych norm emisji spalin – przewoźnik świadczący usługę transportową musi zrealizować ją pojazdami o normie minimum EURO 4 w przypadku pojazdów z silnikiem benzynowym oraz EURO 6 w przypadku pojazdów z silnikiem Diesla.

b) w ramach zamówień na roboty budowlane: obowiązek spełnienia przez maszyny mobilne nieporuszające się po drogach (tj. maszyny budowlane – koparki, ładowarki, spycharki, itp.) o mocy powyżej 18 kW wymagania w postaci wyposażenia w filtr cząstek stałych, obowiązek czyszczenia na mokro (przez wykonawcę zleconego zamówienia) ulic i terenu wokół budowy, które są zanieczyszczone na skutek budowy, zraszanie w okresie bezdeszczowym składowisk materiałów sypkich, stosowanie stanowisk do usuwania gruntu lub błota z kół sprzętu ciężkiego opuszczających plac budowy, stosowanie cięcia elementów betonowych na "mokro", stosowanie przykrycia przy przewożeniu materiałów pyłących.

DZIAŁANIE 3. OGRANICZENIE EMISJI Z DZIAŁALNOŚCI GOSPODARCZEJ

Zadania wójtów, burmistrzów i prezydentów miast oraz rad gmin: Prowadzenie akcji informacyjnej o wymaganiach uchwały antysmogowej dla Małopolski oraz dostępnych formach dofinansowania do wymiany kotłów z dotarciem przynajmniej raz w roku do każdego podmiotu prowadzącego działalność gospodarczą na terenie gminy, który eksploatuje instalację spalania paliw stałych.

UCHWAŁA ANTYSMOGOWA DLA MAŁOPOLSKI

Uchwała Nr LIX/842/22 Sejmiku Województwa Małopolskiego z dnia 26 września 2022 r. w sprawie zmiany uchwały Nr XXXII/452/17 Sejmiku Województwa Małopolskiego z dnia 23 stycznia 2017 r. w sprawie wprowadzenia na obszarze województwa małopolskiego ograniczeń i zakazów w zakresie eksploatacji instalacji, w których następuje spalanie paliw.

Uchwała ogranicza powstawanie nowych źródeł emisji zanieczyszczeń:

- Od 1 lipca 2017 roku nie jest możliwa w Małopolsce instalacja kotła na węgiel lub drewno lub kominka na drewno o parametrach emisji gorszych niż wyznaczone w unijnych rozporządzeniach w sprawie ekoprojektu, tj.:
 - sezonowa efektywność energetyczna ogrzewania pomieszczeń dla kotłów o nominalnej mocy cieplnej 20 kW lub mniejszej nie może być mniejsza niż 75 %,
 - sezonowa efektywność energetyczna ogrzewania pomieszczeń dla kotłów o znamionowej mocy cieplnej przekraczającej 20 kW nie może być mniejsza niż 77 %,
 - emisje cząstek stałych dotyczące sezonowego ogrzewania pomieszczeń nie mogą przekraczać 40 mg/m³ w przypadku kotłów z automatycznym podawaniem paliwa oraz 60 mg/m³ w przypadku kotłów z ręcznym podawaniem paliwa,

- emisje organicznych związków gazowych dotyczące sezonowego ogrzewania pomieszczeń nie mogą przekraczać 20 mg/m³ w przypadku kotłów z automatycznym podawaniem paliwa oraz 30 mg/m³ w przypadku kotłów z ręcznym podawaniem paliwa,
- emisje tlenku węgla dotyczące sezonowego ogrzewania pomieszczeń nie mogą przekraczać 500 mg/m³ w przypadku kotłów z automatycznym podawaniem paliwa oraz 700 mg/m³ w przypadku kotłów z ręcznym podawaniem paliwa,
- emisje tlenków azotu, wyrażone jako ekwiwalent dwutlenku azotu, dotyczące sezonowego ogrzewania pomieszczeń nie mogą przekraczać 200 mg/m³ w przypadku kotłów na biomasę oraz 350 mg/m³ w przypadku kotłów na paliwa kopalne,
- W przypadku kotła na paliwo stałe wymogi te muszą zostać spełnione dla paliwa zalecanego i dowolnego innego odpowiedniego paliwa.
- Osoby, które budują nowy dom, przeprowadzają remont z wymianą kotła lub kominka albo wymieniają kocioł lub kominek na nowy, są zobowiązane zainstalować nowoczesne urządzenie spełniające wymagania ekoprojektu.

Kominki, które nie spełniały wymagań w zakresie ekoprojektu lub sprawności cieplnej na poziomie co najmniej 80%, do 30 kwietnia 2024 roku miały zostać wymienione lub wyposażone w urządzenie redukujące emisję pyłu do poziomu zgodnego z wymaganiami ekoprojektu.

Dla mieszkańców, którzy już obecnie korzystają z ekologicznego ogrzewania – gazu, oleju, ogrzewania elektrycznego lub pomp ciepła – uchwała nie wprowadzi żadnych nowych obowiązków lub ograniczeń.

Wyznaczono długie okresy przejściowe:

- Do końca 30 kwietnia 2024 r. – wymiana kotłów na węgiel lub drewno, które nie spełniają żadnych norm emisyjnych.
- Do końca 2026 r. – wymiana kotłów, które spełniają podstawowe wymagania emisyjne (klasa 3 lub 4 wg normy PN-EN 303-5:2012).
- Istniejące (dot. kotłów zainstalowanych przed 1.07.2017 r.) kotły klasy 5 (wg normy PN-EN 303-5:2012), mogą być eksploatowane bezterminowo.

Wymagania dot. jakości paliw od 1 lipca 2017 r.:

- zakaz stosowania mułów i flotów węglowych.
- zakaz spalania drewna o wilgotności powyżej 20% (suszenie przynajmniej 2 sezony).

Kontrola przestrzegania wprowadzanych ograniczeń jest prowadzona przez uprawnione służby: straż miejską i gminną, upoważnionych pracowników urzędu gminy, policję, Inspekcję Ochrony Środowiska.

PLAN GOSPODARKI NISKOEMISYJNEJ DLA GMINY SUCHA BESKIDZKA AKTUALIZACJA NA LATA 2021–2024

Uchwała Nr XLIV/359/2022 Rady Miasta Sucha Beskidzka z dnia 27 września 2022 r.

Cele strategiczne Aktualizacji Planu Gospodarki Niskoemisyjnej dla Gminy Sucha Beskidzka

Plan Gospodarki Niskoemisyjnej dla Gminy Sucha Beskidzka ma przyczynić się do osiągnięcia celów Unii Europejskiej określonych w pakiecie klimatyczno-energetycznym, tj.:

- redukcji emisji gazów cieplarnianych,
- zwiększenia udziału energii pochodzącej ze źródeł odnawialnych,
- redukcji zużycia energii finalnej, co ma zostać zrealizowane poprzez podniesienie efektywności energetycznej,

- a także do poprawy jakości powietrza na obszarach, na których odnotowano przekroczenia jakości poziomów dopuszczalnych stężeń w powietrzu i realizowane są Plany (naprawcze) ochrony powietrza oraz plany działań krótkoterminowych.

DZIAŁANIA DŁUGOTERMINOWE 2021-2030

DZIAŁANIE 1. OGRANICZENIE ZUŻYCIA ENERGII, EMISJI PYŁÓW i WYTWARZANIE ENERGII Z ODNAWIALNYCH ŹRÓDEŁ - BUDYNKI I INFRASTRUKTURA PUBLICZNA

Typ przedsięwzięć:

- Audyty energetyczne i efektywności energetycznej budynków publicznych.
- Modernizacja budynków użyteczności publicznej (*termomodernizacja, instalacja OZE, wymiana źródła c.o. i c.w.u., wymiana oświetlenia*).
- Modernizacja oświetlenia ulicznego.

DZIAŁANIE 2. NISKOEMISYJNY TRANSPORT

- Typy przedsięwzięć:
- Rozwój sieci komunikacji rowerowej (budowa, remont i oznakowanie ścieżek rowerowych).
- Utrzymanie dróg w sposób ograniczający wtórną emisję zanieczyszczeń (poprzez regularne mycie, remonty i poprawę stanu nawierzchni dróg).
- Zakup energooszczędnych pojazdów.

DZIAŁANIE 3. OGRANICZENIE EMISJI PYŁÓW i WYTWARZANIE ENERGII Z ODNAWIALNYCH ŹRÓDEŁ - BUDOWNICTWO MIESZKANIOWE

Typ przedsięwzięć:

- Wymiana pieców węglowych na węglowe „ecodesign”.
- Wymiana kotłów węglowych na kotły na biomasę „ecodesign”.
- Wymiana kotłów węglowych na kotły olejowe.
- Wymiana kotłów węglowych na kotły gazowe.
- Montaż kolektorów słonecznych.
- Montaż paneli fotowoltaicznych.
- Montaż pomp ciepła.
- Modernizacja instalacji co i c.w.u.
- Termomodernizacja budynków mieszkalnych.

DZIAŁANIE 4. DZIAŁANIA INFORMACYJNE, EDUKACYJNE i PLANISTYCZNE.

Typy przedsięwzięć:

- Planowanie działań w obszarze efektywności energetycznej (*Aktualizacja projektu założeń do planu zaopatrzenia w ciepło..., Aktualizacja Planu Gospodarki Niskoemisyjnej wraz z inwentaryzacją emisji*).
- Zapewnienie stałego funkcjonowania zespołu interesariuszy Planu Gospodarki Niskoemisyjnej.
- Edukacja i informacja o niskiej emisji /kampanie informacyjne i promocyjne.
- Wdrożenie zasad zielonych zamówień publicznych w Urzędzie Gminy i jednostkach.
- Planowanie przestrzenne z uwzględnieniem ochrony powietrza.
- Inwentaryzacja źródeł niskiej emisji,.
- Kontrola przestrzegania zapisów uchwały antysmogowej.

STUDIUM UWARUNKOWAŃ I KIERUNKÓW ZAGOSPODAROWANIA PRZESTRZENNEGO GMINY SUCHA BESKIDZKA

Uchwała Nr XLVIII/384/2023 Rady Miasta Sucha Beskidzka z dnia 31 stycznia 2023 r.

Elektroenergetyka

Przez teren gminy Sucha Beskidzka przebiegają linie energetyczne WN systemu ponadlokalnego. Odbiorcy są zasilani w energię elektryczną poprzez sieć rozdzielczą średniego napięcia 15kV i 30 kV, poprzez stacje transformatorowe SN/nn. Priorytety dotyczące energetyki uwarunkowane są dokumentami obowiązującymi dla kraju, tj. Ustawą o prawie energetycznym, Ustawą o efektywności energetycznej oraz Polityką Energetyczną Polski do 2030, rozwój sieci będzie ukierunkowany na spełnianie zapisów tych dokumentów.

W planach rozwojowych sieci przesyłowej przewiduje się na terenie gminy Sucha Beskidzka budowę nowego odcinka sieci elektroenergetycznej o napięciu 110 kV. Na sieciach elektroenergetycznych przewiduje się prace modernizacyjne i remontowe sieci dla poprawy ich stanu technicznego, a wszelkie inwestycje związane z rozbudową sieci na terenie gminy będą realizowane w miarę występowania przyszłych potencjalnych odbiorców o warunki techniczne podłączenia do sieci i spełniające warunek opłacalności ekonomicznej.

Przyjmuje się następujące główne kierunki działań w zakresie elektroenergetyki:

- Utrzymanie istniejących sieci elektroenergetycznych wysokiego napięcia,
- Utrzymanie, modernizacja i rozbudowa sieci elektroenergetycznych średniego i niskiego napięcia,
- Utrzymanie stref technicznych dla linii elektroenergetycznych, w których nie należy lokalizować budynków mieszkalnych i wskazywać terenów przeznaczonych na stały pobyt ludzi, a lokalizowanie pozostałych obiektów budowlanych wymaga uzgodnień z zarządcą sieci zgodnie z przepisami odrębnymi:
 - 30 m dla linii 110 kV (po 15 m z każdej strony od osi linii),
 - 16 m dla linii SN (po 8 m z każdej strony od osi linii),
 - 4 m dla linii nN (po 2 m z każdej strony od osi linii),
- W strefie I miejskiej dążenie do prowadzenia linii elektroenergetycznych jako sieci podziemnych.
- W przypadku przebudowy linii napowietrznych na podziemne lub likwidacji odcinków linii, nie obowiązują strefy techniczne wskazane na rysunku studium. Na etapie sporządzania planu miejscowego należy uwzględnić aktualny przebieg linii i stref technicznych.
- Dopuszcza się uściślenie wskazanego na rysunku studium przebiegu trasy linii 110 kV relacji Jeleśnia – Sucha Beskidzka na etapie sporządzania miejscowego planu zagospodarowania przestrzennego w dostosowaniu do warunków technicznych, gruntowych, związanych z zagospodarowaniem terenu oraz przebiegiem linii ustalonym w dokumentach planistycznych gmin sąsiadujących z Suchą Beskidzką,
- Zapewnienie swobodnego dojazdu do linii elektroenergetycznych oraz swobodnego poruszania się w ich obrębie,
- Niedopuszczenie do nasadzania drzew, które mogą zbliżyć się do przewodów roboczych linii na odległość mniejszą, niż 5 m lub w przypadku upadku mogą zbliżyć się na odległość mniejszą, niż 1 m,
- We wszystkich terenach, w tym rolnych i leśnych, dopuszcza się wycinkę drzew zagrażających trwałości i bezpieczeństwu sieci elektroenergetycznych.

Zaopatrzenie w gaz

Przyjmuje się następujące główne kierunki działań w zakresie zaopatrzenia w gaz:

- Utrzymanie i modernizacja istniejących urządzeń i sieci gazowych,
- Rozbudowę systemu sieci gazowej wraz ze zwiększaniem powierzchni terenów zainwestowanych,
- Zachowanie stref kontrolowanych od sieci gazowej zgodnie z przepisami odrębnymi.

Zaopatrzenie w ciepło

Większość mieszkańców bazuje na indywidualnych źródłach ciepła, takich jak: piece na węgiel oraz indywidualne ogrzewanie gazowe.

Przyjmuje się następujące główne kierunki działań w zakresie zaopatrzenia w ciepło:

- Utrzymanie indywidualnych rozwiązań w zakresie zaopatrzenia w ciepło,
- Dążenie do wykorzystywania w źródłach ciepła paliw czystych ekologicznie, z zastosowaniem technologii zapewniających minimalizowanie emisji gazów i pyłów do powietrza,
- Dopuszczenie i promowanie stosowania rozwiązań w oparciu o źródła energii odnawialnej, w tym kolektorów słonecznych, paneli fotowoltaicznych oraz pomp ciepła.

Odnawialne źródła energii

Głównym źródłem energii, które można traktować jako źródło potencjalnych możliwości jest energia słoneczna oraz geotermalna.

Przyjmuje się następujące główne kierunki działań:

- W terenach przeznaczonych do zabudowy dopuszcza się realizację mikroinstalacji służących wytwarzaniu energii ze źródeł odnawialnych.
- W terenach PU, IT, oraz ZN dopuszcza się realizację instalacji służących wytwarzaniu energii ze źródeł odnawialnych o mocy przekraczającej 100 kW.

Gmina Sucha Beskidzka, chcąc realizować cele określone w w/w dokumentach strategicznych województwa małopolskiego oraz lokalnych, powinna kłaść nacisk na ogólnie pojęty zrównoważony rozwój energetyczny.

W niniejszym dokumencie określono dwa scenariusze dla gminy:

- pierwszy - „optymistyczny”, zakłada wzrost wykorzystania odnawialnych źródeł energii w gminie i realizację wszelkich działań termomodernizacyjnych i innych mających na celu zrównoważony rozwój energetyczny w gminie.
- drugi - „zaniechania”, zakłada podobny rozwój poszczególnych sektorów w gminie, jednak bez znaczących zmian w kierunku odnawialnych źródeł energii i zwiększenia efektywności energetycznej.

Dążąc do realizacji pierwszego scenariusza gmina w pełni zrealizuje założenia i cele określone w dokumentach szczebla wojewódzkiego i lokalnego związanych z energetyką i ochroną środowiska.

2 Metodologia

Niezbędnym elementem opracowania aktualizacji *założeń do planu zaopatrzenia w ciepło (...)*, było dokładne przeanalizowanie obecnej sytuacji w Gminie Sucha Beskidzka w zakresie zaopatrzenia w ciepło, energię elektryczną i paliwa gazowe z włączeniem instalacji bazujących na odnawialnych źródłach energii. Analiza objęła wszystkie procesy energetyczne, jakie zachodzą na terenie gminy, tj. wytwarzanie, przysyłanie i dystrybucję oraz obrót poszczególnymi nośnikami energii: ciepłem, energią elektryczną oraz gazem. Następnie przeanalizowano wszelkie potencjalne zasoby energii odnawialnej możliwe do wykorzystania oraz ewentualne ograniczenia.

Analizie poddano również polityki wspólnotowe, krajowe oraz strategiczne dokumenty regionalne wraz ze Strategią Rozwoju Województwa Małopolskiego. Dane dotyczące zasobów odnawialnych źródeł energii pochodzą z opracowań ekspertów zewnętrznych i opracowań statystycznych. Obok oszacowania zasobów poszczególnych źródeł energii odnawialnej, określony został stopień ich wykorzystania. Szacowanie potencjału i zapotrzebowania energetycznego gminy oparte zostało o analizę zużycia energii elektrycznej, gazu i ciepła oraz eksploatowanych sieci energetycznych. Dane związane z energetyką zawodową oparto na dostępnych danych statystycznych oraz danych będących w posiadaniu przedsiębiorstw energetycznych. Ich analiza pozwoliła na wykonanie charakterystyki i oceny funkcjonowania gospodarki energetycznej w gminie.

Przygotowanie analizy stanu obecnego pozwoliło na opracowanie prognozy zapotrzebowania na energię wykorzystując prognozy demograficzne, dostępne prognozy agencji energetycznych oraz analizy i szacunki własne.

Jednym z elementów *Założeń do planu zaopatrzenia w ciepło (...)* jest określenie wpływu sektora energetycznego na środowisko naturalne, sposoby i środki minimalizacji jego negatywnego wpływu oraz opisanie przewidywanego wpływu na środowisko. Przyczyni się to do osiągnięcia celów określonych w Polityce Energetycznej Polski do 2040 r. takich jak poprawa efektywności energetycznej, rozwój odnawialnych źródeł energii oraz rozwój ciepłownictwa i kogeneracji. Wśród filarów Polityki Energetycznej Polski do 2040 r. wyróżniony został „Zeroemisyjny system energetyczny”. Jest to kierunek długoterminowy, w którym zmierza transformacja energetyczna. Polega na zmniejszeniu emisyjności sektora energetycznego między innymi poprzez zwiększenie roli energetyki rozproszonej i obywatelskiej, a także zaangażowanie energetyki przemysłowej, przy jednoczesnym zapewnieniu bezpieczeństwa energetycznego poprzez przejściowe stosowanie technologii energetycznych opartych m.in. na paliwach gazowych. Niniejszy dokument wpisuje się w Politykę Energetyczną Polski do 2040 r.

Do rzetelnego i poprawnego merytorycznie opracowania oprócz doświadczenia i wiedzy ekspertów w zakresie planowania energetycznego i odnawialnych źródeł energii niezbędna okazała się współpraca z Urzędem Gminy, gminami sąsiadującymi oraz podmiotami gospodarczymi branży energetycznej działającymi na analizowanym terenie.

3 Charakterystyka Gminy Sucha Beskidzka¹

3.1 Dane ogólne

Gmina Sucha Beskidzka jest gminą miejską. Miasto jest stolicą Powiatu Suskiego, położone jest w południowo-zachodniej części Województwa Małopolskiego. Zajmuje powierzchnię 2 769,7 ha, około 4,04 % powierzchni powiatu. Graniczy z gminami: Zembrzyce, Stryszawa, Maków Podhalański.

Rysunek 1. Granice Gminy Sucha Beskidzka.

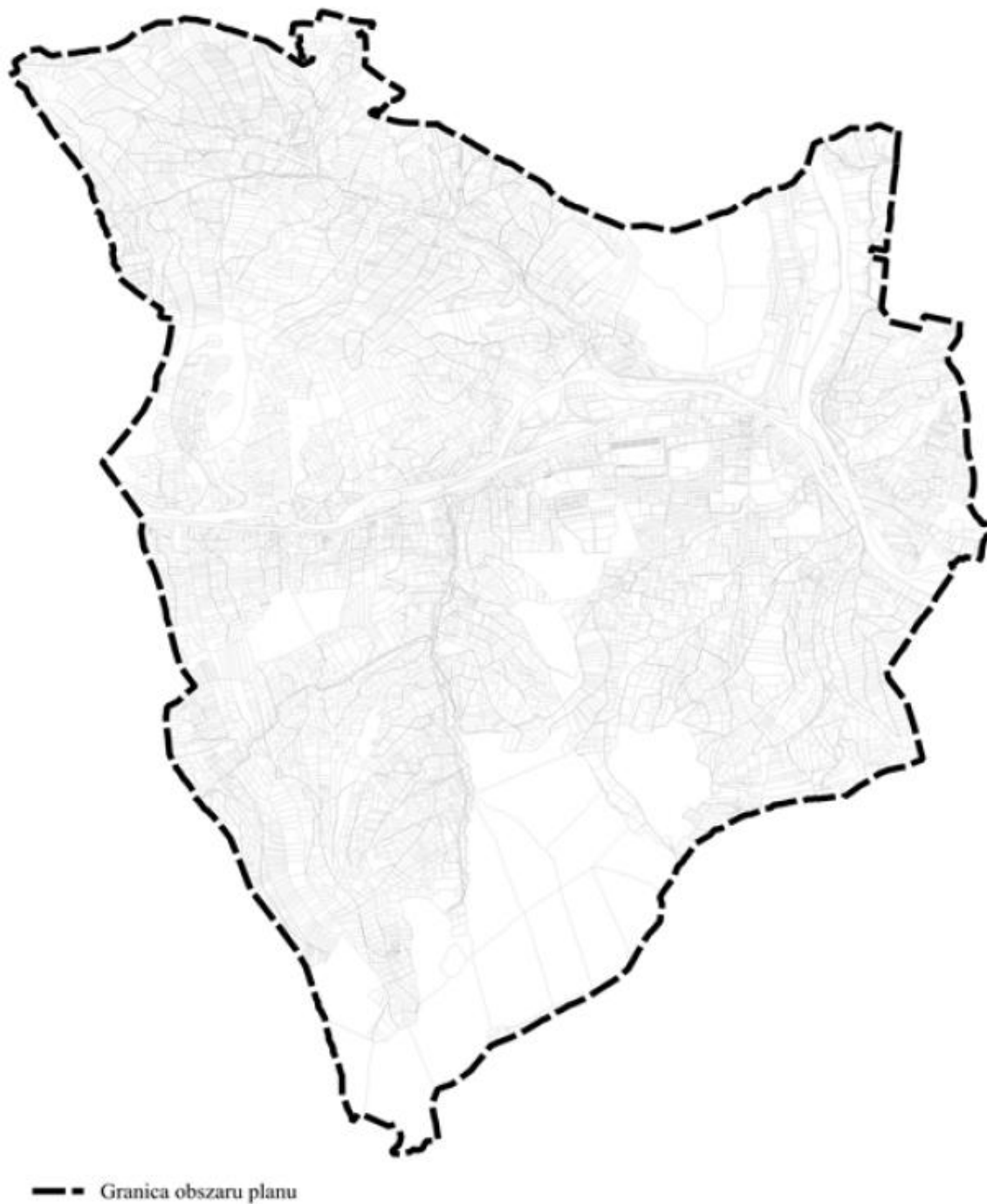

Źródło: Urząd Miasta Sucha Beskidzka

¹ Na podstawie dokumentów strategicznych i opracowań Gminy Sucha Beskidzka

Sucha Beskidzka jest położona w obrębie Karpat Zewnętrznych, zbudowanych z naprzemianlegle ułożonych piaskowców, zlepieńców i łupków, czyli fliszu karpackiego. Utwory te powstały z piasków, żwirów i ilów osadzonych w głębokim morzu, w okresie górnej kredy i paleogenu.

Miasto Sucha Beskidzka położone jest w dosyć wąskiej kotlinie górskiej (na wysokości ok. 330 m n.p.m.) w miejscu gdzie niejako stykają się trzy pasma górskie - Beskidy: Żywiecki, Makowski i Mały, w dolinie potoku Stryszawka. Otaczający gminę teren ma charakter typowo górski, przy czym zwarte prawie równoległe grzbiety osiągają wysokości ok. 600 m n.p.m. opadają stokami do wąskich den dolin, w których płyną rzeki i potoki.

Najbardziej zabudowany jest północno-wschodni stok Magurki, opadający od południa w dolinę Stryszawki i Skawy.

Najważniejsze wzniesienia na terenie gminy to:

- Magurka (872 m n.p.m.),
- Kamienna (744 m n.p.m.),
- Pykowica (605 m n.p.m.),
- Lipska Góra (625 m n.p.m.),
- Żmijowa (585 m n.p.m.),
- Jasień (521 m n.p.m.).

Na terenie Gminy z form ochrony przyrody w rozumieniu ustawy z dnia 16 kwietnia 2004 r. o ochronie przyrody występują pomniki przyrody:

- wiąz – położony przy ul. Mickiewicza, naprzeciwko budynku Urzędu Miasta, utworzony 30.09.1963r.,
- dąb (5 szt.), lipa (4 szt.) – położone przy kościele parafii w Suchoj Beskidzkiej, przy organistównie i w Księżym Potoku, utworzony 25.10.1963 r.,
- lipa (2 szt.) – położona obok drogi Sucha Beskidzka - Zasypnica - Sucha Beskidzka, utworzony 5.03.1968 r.,
- dąb szypułkowy (5 szt.) – położony na pd. brzegu rzeki Stryszawka, na łące za torami kolejowymi), utworzony 1.09.1998 r.

Pozostałe formy ochrony przyrody w rozumieniu ww. ustawy nie występują. Brak jest również obszarów podlegających ochronie zgodnie z prawem międzynarodowym oraz wyznaczonych obszarów Natura 2000.

Na terenie gminy znajdują się następujące zabytki:

- Renesansowy zamek zwany "Małym Wawelem" wraz z zespołem parkowym,
- Stary i nowy kościół z budynkiem klasztornym oraz czterema kaplicami wraz z zespołem parkowym,
- Karczma "Rzym" ,
- Kaplica konfederatów barskich na górze "Jasień".

3.2 Dane charakterystyczne

Demografia

Według danych GUS liczba mieszkańców Gminy Sucha Beskidzka wynosiła 8 801 osób, a ok. 52,2% ogólnej liczby stanowiły kobiety (stan na 30.06.2024 r.). W 2023 r. współczynnik feminizacji był równy 109. Gęstość zaludnienia w 2023 r. wynosiła 320,7 osób/km². Wskaźnik przyrostu naturalnego w pierwszym półroczu 2024 r. miał wartość ujemną, tj. -373. W porównaniu do roku 2020 liczba mieszkańców zmalała o 191.

Zmianę liczby mieszkańców od 1995 r. przedstawiono graficznie poniżej.

Wykres 1. Liczba ludności w Gminie Sucha Beskidzka na przestrzeni lat 1995-2024*.

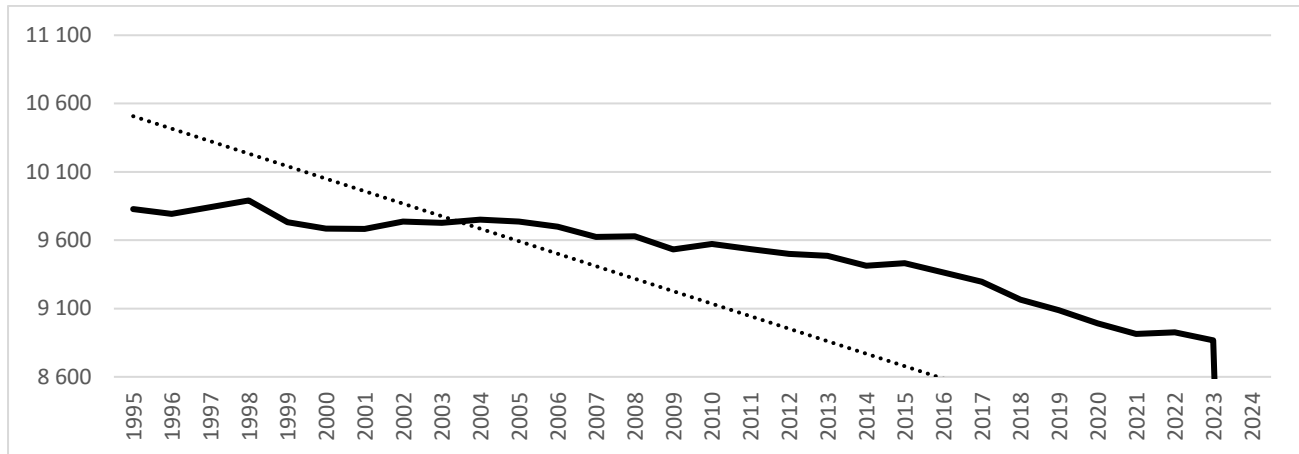

*30.06.2024 r., Źródło: GUS 2024 r.

Gospodarka

Na koniec 2023 r. w gminie funkcjonowało 1 396 podmiotów gospodarki narodowej, zarejestrowanych w rejestrze REGON, tj. o 39 podmiotów więcej niż w 2020 r. Podobnie, jak we wcześniejszych latach, najwięcej podmiotów jest w sektorze prywatnym, są to osoby fizyczne prowadzące działalność gospodarczą. Dzieląc ogół podmiotów gospodarczych gminy, ze względu na sekcje PKD, najwięcej przedsiębiorstw funkcjonuje w sekcji G – handel hurtowy i detaliczny (349), F – budownictwo (193), Q – opieka zdrowotna i pomoc społeczna (168).

Zasoby mieszkaniowe

Zgodnie z danymi GUS, na terenie gminy w 2023 roku było 2 069 budynków o łącznej powierzchni przekraczającej 298 371 m². W 2023 roku przeciętna powierzchnia użytkowa mieszkania to 89,1 m², a powierzchnia przypadająca na jednego mieszkańca to 33,6 m².

Liczba budynków od 2020 r. zwiększyła się o 42, a powierzchnia użytkowa zwiększyła się o blisko 6 175 m².

Należy zauważyć, że w gminie, podobnie jak w całym kraju obserwuje się tendencję rosnącą, zarówno w liczbie mieszkań jak i powierzchni użytkowej.

3.2.1 Klimat i warunki obliczeniowe

Sucha Beskidzka leży w umiarkowanie ciepłym piętrze klimatycznym Beskidu Makowskiego, który należy do regionu karpackiego. Wysokość nad poziomem morza, ukształtowanie terenu, ekspozycja, szata roślinna i inne elementy środowiska naturalnego, różnicują klimat Suchoj i najbliższej okolicy. Wyróżnić można kilka mezoregionów klimatycznych: mezoregion den dolin Skawy i Strykawki, mezoregion ciepłych zboczy i mezoregion chłodnych wierzchołków.

Pogodę w rejonie Suchoj kształtują cztery główne masy powietrza: polarno – morskie, polarno – kontynentalne, arktyczne i zwrotnikowe. Takie zróżnicowanie sprzyja dużej zmienności temperatury i opadów atmosferycznych w ciągu roku, poszczególnych miesięcy a nawet dni. Przeważającymi kierunkami wiatrów są zachodni i południowo-zachodni. Odpowiadają one morfologii terenu. Lokalnie najbardziej odczuwalny jest wpływ wiatru halnego zwanego tutaj „orawiakiem”. Pokrywa śnieżna utrzymuje się od grudnia do marca, a na północnych stokach Magurki, do drugiej połowy kwietnia.

Zestawienie danych klimatycznych:

- średnia temperatura roku: 7,2°C,

- roczna suma opadów: 943 mm,
- długość okresu wegetacyjnego: 213 dni,
- długość okresu bezprzymrozkowego wynosi: 156 dni,
- przeważające kierunki wiatru: W i SW.

Warunki obliczeniowe

Warunki klimatyczne Gminy Sucha Beskidzka scharakteryzowano pod kątem ich wpływu na zużycie energii, a zwłaszcza ciepła. Obecnie dla potrzeb obliczeń energetycznych w budownictwie, które mogą być wykorzystane w obliczeniach charakterystyk energetycznych budynków/lokali mieszkalnych i sporządzania świadectw energetycznych budynków/lokali mieszkalnych, w audytach energetycznych oraz w pracach projektowych i symulacjach energetycznych budynków/lokali mieszkalnych wykonywanych zawodowo lub w pracach naukowo-badawczych wykorzystuje się dane udostępnione na stronie Ministerstwa Inwestycji i Rozwoju. Są to „Typowe lata meteorologiczne i statystyczne dane klimatyczne dla obszaru Polski do obliczeń energetycznych budynków”.

Zgodnie z normą PN-82-B-02403 pt. „Temperatury obliczeniowe zewnętrzne”, gmina leży w IV strefie klimatycznej (rysunek poniżej).

Rysunek 2. Strefy klimatyczne Polski.



Źródło: PN-EN 12831:2006. Instalacje ogrzewcze w budynkach - Metoda obliczania projektowego obciążenia cieplnego

3.2.2 Jakość powietrza gminie

Gmina Sucha Beskidzka znajduje się w strefie podlegającej ocenie jakości powietrza – strefa małopolska. *Roczna Ocena Jakości Powietrza w Województwie Małopolskim za rok 2023*, teren gminy klasyfikuje do obszarów **przekroczeń normatywnych stężeń zanieczyszczeń B(a)P/rok, PM10 śr. 24-godz. i ozonu śr. 8-godz.**

Rysunek 3. Obszar przekroczeń benzo(a)pirenu w pyłe PM10 w województwie małopolskim w 2023 roku

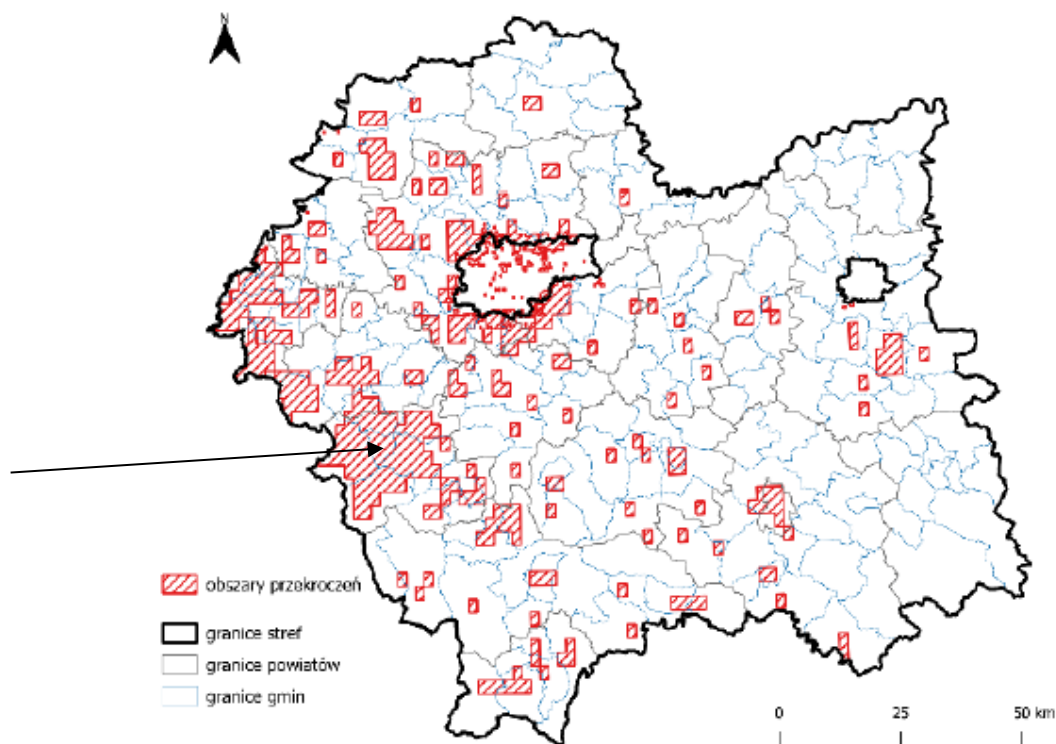

Źródło: Główny Inspektorat Ochrony Środowiska, Departament Monitoringu Środowiska, Regionalny Wydział Monitoringu Środowiska w Krakowie, Roczna Ocena Jakości Powietrza w Województwie Małopolskim Raport Wojewódzki za rok 2023

Rysunek 4. Obszar przekroczeń dobowego poziomu dopuszczalnego pyłu zawieszonego PM10 w województwie małopolskim w 2023 roku

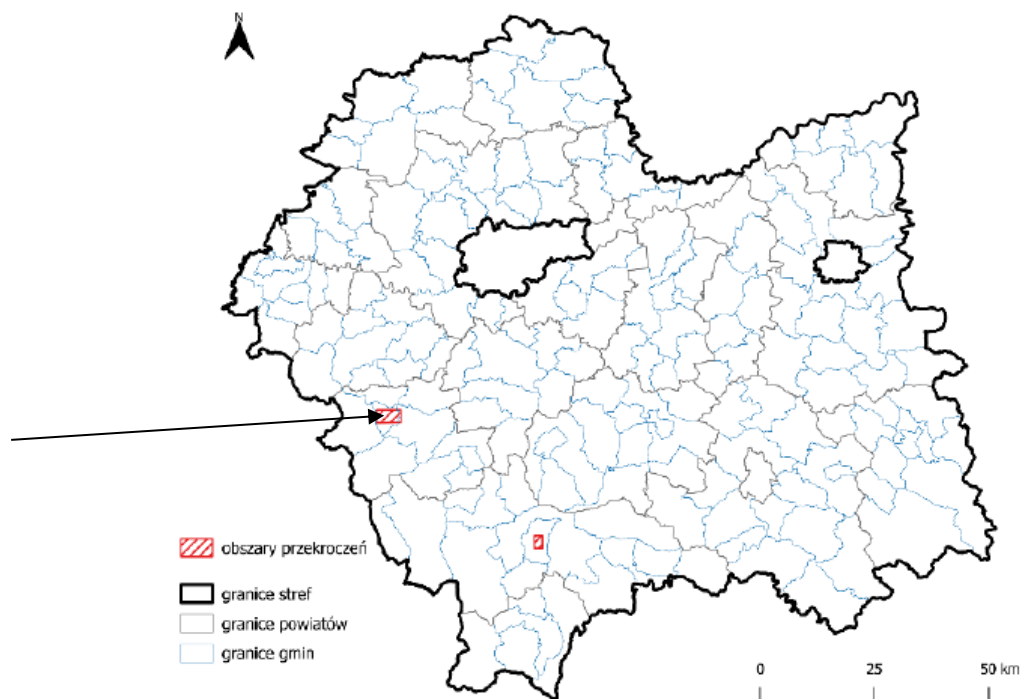

Źródło: Główny Inspektorat Ochrony Środowiska, Departament Monitoringu Środowiska, Regionalny Wydział Monitoringu Środowiska w Krakowie, Roczna Ocena Jakości Powietrza w Województwie Małopolskim Raport Wojewódzki za rok 2023

Rysunek 5. Obszar przekroczeń poziomu celu długoterminowego dla O_3 , określonego ze względu na ochronę zdrowia ludzi, w województwie małopolskim w 2023 roku

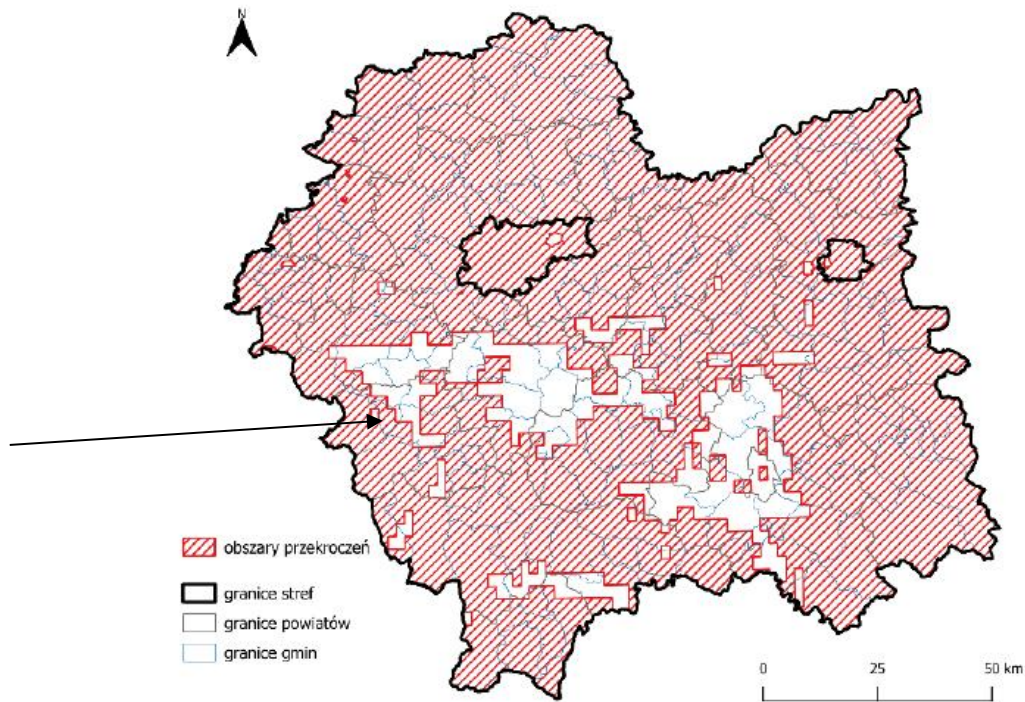

Źródło: Główny Inspektorat Ochrony Środowiska, Departament Monitoringu Środowiska, Regionalny Wydział Monitoringu Środowiska w Krakowie, Roczna Ocena Jakości Powietrza w Województwie Małopolskim Raport Wojewódzki za rok 2023

4 Zaopatrzenie w ciepło, energię elektryczną i paliwa gazowe - stan obecny i kierunki rozwoju

4.1 Zaopatrzenie w ciepło

4.1.1 Stan obecny

Na terenie gminy Sucha Beskidzka nie ma zorganizowanego systemu ciepłowniczego, istnieją lokalne źródła ciepła z zastosowaniem indywidualnych systemów grzewczych, cechujące się znaczną emisją zanieczyszczeń w procesie spalania. W gminie Sucha Beskidzka istnieje jedna osiedlowa sieć ciepłownicza zasilająca kilka bloków mieszkalnych.

W ujęciu globalnym w gminie Sucha Beskidzka najczęściej zużywanej energii pochodzi z węgla (ok. 54,6%). Kolejnym nośnikiem pod kątem ilości zużycia jest gaz (ok. 19,6%), a następnie biomasa (ok. 16,7%).

Sektor mieszkalnictwa ogrzewany jest głównie z paliw stałych oraz gazu. W budynkach użyteczności publicznej do celów grzewczych wykorzystuje się głównie gaz. Zużycie poszczególnych paliw oraz ich udział procentowy w ogólnym bilansie energetycznym gminy, został szczegółowo przedstawiony w dalszej części (rozdział 8).

4.1.2 Kierunki rozwoju

W celu ochrony jakości powietrza zaleca się stosowanie nowoczesnych rozwiązań w zakresie pozyskiwania energii ze źródeł niskotemperaturowych (pompy ciepłe), energii biomasy i energii słonecznej. Pompy ciepła, kolektory słoneczne, kotły na biomasę, mogą wspomóc proces grzewczy, obniżając w ten sposób energię pochodzącą ze źródeł nieodnawialnych, co przyczyni się do zmniejszenia emisji szkodliwych substancji. Należy dążyć do zmniejszania zapotrzebowania na energię cieplną poprzez termomodernizację budynków.

W najbliższych latach zaopatrzenie w ciepło, nadal odbywać się będzie głównie poprzez indywidualne źródła ciepła, jednak wykorzystanie paliw stałych powinno maleć na rzecz wzrostu wykorzystania odnawialnych źródeł energii. W przyszłości, zmianie może ulec udział procentowy poszczególnych nośników energii, dlatego opracowano dwa scenariusze uwzględniające różny ich udział do roku 2039 (rozdział 9.2 i 9.3).

4.2 Zaopatrzenie w energię elektryczną

4.2.1 Stan obecny

Dystrybutorem energii elektrycznej i operatorem sieci elektroenergetycznych na terenie Gminy Sucha Beskidzka jest TAURON Dystrybucja S.A. Oddział w Bielsku-Białej.

Długości linii WN, SN i nN (stan 2023 r.):

- WN: napowietrzne – 8 293,06 m;
- SN: napowietrzne – 28 385 m i kablowe – 27 670,5 m.;
- nN: napowietrzne – 186 734 m i kablowe – 32 893 m.

Ilość stacji transformatorowych SN/nN – 50 szt.

4.2.2 Zużycie energii elektrycznej

W 2023 r. zużycie energii elektrycznej odbiorców posiadających umowy kompleksowe było równe 22 988,19 MWh, natomiast odbiorców posiadających umowy o świadczenie usług dystrybucji – 14 663,65 MWh².

² Szersze informacje na temat zużycia energii elektrycznej i liczby odbiorców w 2022 r. i 2023 r. z podziałem na taryfy do wiadomości Burmistrza

4.2.3 Oświetlenie uliczne

Na terenie Gminy Sucha Beskidzka w 2023 r. było 1 261 szt. opraw oświetlenia ulicznego, w tym 654 szt. opraw LEDowych i 607 szt. opraw sodowych.

W 2023 r. zużycie energii elektrycznej na oświetlenie uliczne wyniosło 449 015 kWh.

4.2.4 Kierunki rozwoju

Plan Rozwoju w zakresie zaspokojenia obecnego i przyszłego zapotrzebowania na energię elektryczną na lata 2023-2028 dla TAURON Dystrybucja S.A., zawiera listę projektów inwestycyjnych związanych z modernizacją i odtworzeniem majątku na terenie Gminy Sucha Beskidzka, są to projekty:

Nazwa/rodzaj projektu inwestycyjnego	Zakres rzeczowy
R- Żywiec - Modernizacja sieci - KET01	linie kablowe nN
R- Żywiec - Przeizolowanie linii nN - KET01	linie napowietrzne nN
R- Żywiec - Skracanie obwodów nN - KET01	linie kablowe nN linie kablowe SN linie napowietrzne nN linie napowietrzne SN stacje SN/nN transformatory
R- Żywiec - Modernizacja sieci - KET01	linie kablowe nN linie kablowe SN linie napowietrzne SN stacje SN/nN transformatory
R- Żywiec - Przeizolowanie linii nN - KET01	linie kablowe nN linie napowietrzne nN
R- Żywiec - Przeizolowanie linii SN - KET01	linie kablowe SN linie napowietrzne nN linie napowietrzne SN
R- Żywiec - Skracanie obwodów nN - KET01	linie kablowe nN linie napowietrzne nN linie napowietrzne SN stacje SN/nN transformatory
O- Bielsko Biała - Pozostałe zadania WN - KET06	linie napowietrzne WN stacje WN/SN
Białka - Sucha	linie napowietrzne WN

4.3 Zaopatrzenie w gaz

4.3.1 Stan obecny

Polska Spółka Gazownictwa Sp. z o.o. Oddział Zakład Gazowniczy w Krakowie świadczy usługę dystrybucji na terenie Gminy Sucha Beskidzka, gdzie posiada sieć gazową wysokiego oraz średniego ciśnienia zasilaną ze stacji gazowej przy ul. Zamkowej.

W 2023 r. długość sieci gazowej średniego ciśnienia na terenie gminy wynosiła 42 209 m, a wysokiego ciśnienia 3 573 m. Ilość przyłączy była równa 730 szt. o łącznej długości 9 494 m.

Na obszarze Suchej Beskidzkiej znajduje się jedna stacja redukcyjna/redukcyjno-pomiarowa o ciśnieniu P_{wej} powyżej 1,6 MPa.

Stan techniczny dystrybutor ocenia jako dobry w 100%.

4.3.2 Zużycie gazu sieciowego

W 2023 r. łączne zużycie gazu wyniosło 2 546 559 m³, w tym w 774 gospodarstwach domowych 923 731 m³, a u 57 pozostałych odbiorców 1 622 828 m³.

4.3.3 Kierunki rozwoju

Rozbudowa sieci dystrybucyjnej będzie prowadzona zgodnie z obowiązującym Planem Inwestycyjnym PSG. Przyłączenie nowych odbiorców będzie realizowane sukcesywnie na podstawie umów o przyłączenie do sieci gazowej, przy szczególnym uwzględnieniu i spełnieniu kryteriów ekonomicznych.

Planowana długość nowej sieci gazowej średniego ciśnienia w latach 2025-2028 wynosi 1 956 m, natomiast ilość nowych przyłączy – 14 szt. o długości 203 m.

5 Analiza możliwości wykorzystania odnawialnych źródeł energii

Zgodnie z ustawą z dnia 20 lutego 2015 r. o odnawialnych źródłach energii, **odnawialne źródła energii to odnawialne, niekopalne źródła energii obejmujące energię wiatru, energię promieniowania słonecznego, energię aerothermalną, energię geothermalną, energię hydrothermalną, hydroenergię, energię fal, prądów i pływów morskich, energię otrzymywaną z biomasy, biogazu, biogazu rolniczego oraz z bioptynów.** Ustawa ponadto określa:

- zasady i warunki wykonywania działalności w zakresie wytwarzania: a) energii elektrycznej z odnawialnych źródeł energii, b) biogazu rolniczego – w instalacjach odnawialnego źródła energii, c) bioptynów,
- mechanizmy i instrumenty wspierające wytwarzanie: a) energii elektrycznej z odnawialnych źródeł energii, b) biogazu rolniczego, c) ciepła – w instalacjach odnawialnego źródła energii,
- zasady wydawania gwarancji pochodzenia energii elektrycznej wytwarzanej z odnawialnych źródeł energii w instalacjach odnawialnego źródła energii,
- zasady realizacji krajowego planu działania w zakresie energii ze źródeł odnawialnych.

Odnawialne źródła energii stanowią alternatywę dla tradycyjnych, pierwotnych, nieodnawialnych nośników energii (paliw kopalnych). Ich zasoby uzupełniają się w naturalnych procesach, co praktycznie pozwala traktować je jako niewyczerpalne. Ponadto pozyskiwanie energii z tych źródeł jest, w porównaniu do źródeł tradycyjnych (kopalnych), bardziej przyjazne środowisku naturalnemu.

5.1 Energia wodna

Potencjał teoretyczny energii wodnej zależy od dwóch czynników: spadku i przepływu. Przepływy ze względu na dużą zmienność w czasie muszą być przyjęte na podstawie wieloletnich obserwacji dla przeciętnego roku przy średnich warunkach hydrologicznych. Spadek określany jest jako iloczyn spadku i długości na danym odcinku rzeki. Rzeczywiste możliwości wykorzystania zasobów wodnych są znacznie mniejsze. Związane jest to z wieloma ograniczeniami i stratami:

- nierównomierność naturalnych przepływów w czasie,
- naturalna zmienność spadów,
- istniejące warunki terenowe (zabudowa),
- bezzwrotny pobór wody dla celów nie energetycznych,
- zmienność spadku wynikająca z gospodarki wodnej w zbiornikach,
- konieczność zapewnienia minimalnego przepływu wody w korycie rzeki poza elektrownią.

Energetyka wodna wykorzystuje energię wód płynących lub stojących (zbiorniki wodne). Jest to energia odnawialna i uważana jako „czysta”, ponieważ jej produkcja nie wiąże się z emisją do atmosfery szkodliwych substancji gazowych (CO₂, SO₂). Każdy milion kilowatogodzin (kWh) energii wyprodukowanej w elektrowni wodnej zmniejsza zanieczyszczenie środowiska o około 15 Mg związków siarki, 5 Mg związków azotu, 1500 Mg związków węgla, 160 Mg żużli i popiołów. Wykorzystanie energii wodnej sprzyja ochronie środowiska, a zwłaszcza ochronie powietrza atmosferycznego. Istotną zaletą elektrowni wodnej jest możliwość jej szybkiego wyłączenia lub włączenia do sieci energetycznej. Elektrownie wodne o mocy zainstalowanej poniżej 5 MW określane są mianem małych elektrowni wodnych.

W gminie Sucha Beskidzka można rozważyć budowę małych elektrowni wodnych na rzece Stryszawka. W korycie potoku wybudowane zostały baseny kąpielowe, jeszcze w poprzednim ustroju. Baseny te stopniują bieg wody i tworzą idealne warunki do budowy małych elektrowni wodnych, gdyż miejsca te zapewniają optymalną różnicę poziomów, a do tego znajdują się bardzo blisko domostw. Należy mieć na uwadze, że skala produkcji w MEW jest uzależniona od aktualnego przepływu wody.

5.2 Energia wiatru

Elektrownie wiatrowe wykorzystują moc wiatru w zakresie jego prędkości od 4 do 25 m/s. Przy prędkości wiatru mniejszej od 4 m/s moc wiatru jest niewielka, a przy prędkościach powyżej 25 m/s, ze względów bezpieczeństwa elektrownia jest zatrzymywana.

Poniżej przedstawiono mapę stref energetycznych wiatru na obszarze Polski.

Rysunek 6. Strefy energetyczne wiatru na lądzie (według H. Lorenc/IMI GW, na podstawie okresu obserwacyjnego 1971-2000)

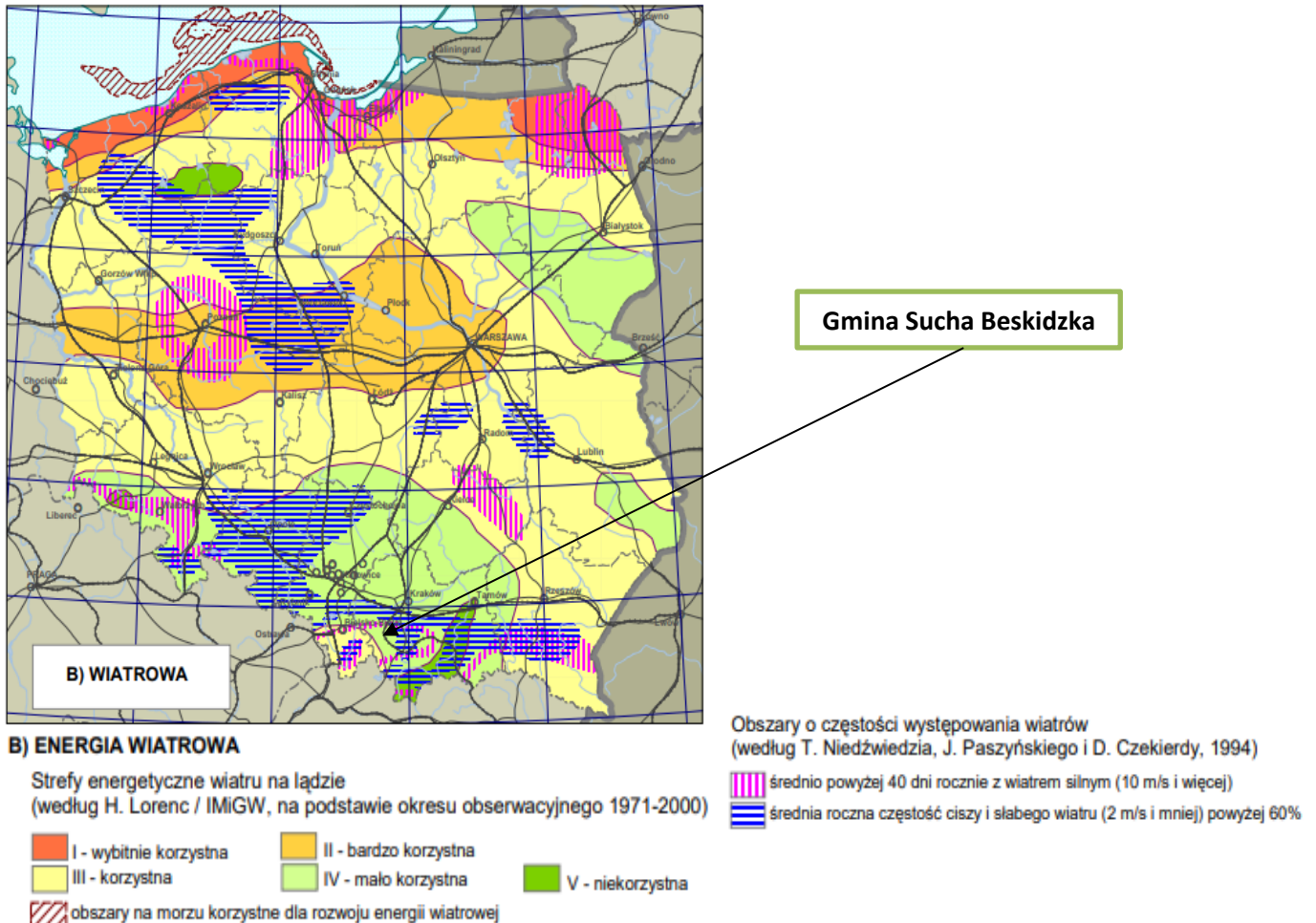

Źródło: Opracowano w Instytucie Geografii i Przestrzennego Zagospodarowania PAN pod kierunkiem P. Śleszyńskiego dla Ministerstwa Rozwoju Regionalnego

Gmina Sucha Beskidzka leży w strefie IV, tzw. mało korzystnej dla lokalizacji siłowni wiatrowych. Obecnie nie występują i nie planuje się inwestycji w zakresie budowy instalacji elektrowni wiatrowej. Przed podjęciem ewentualnej decyzji o budowie elektrowni wiatrowej w miejscu gdzie występuje duża wietrzność należy przeprowadzić badania siły, kierunku i częstości występowania wiatrów. Na podstawie przeprowadzonych analiz instalowanie turbin wiatrowych o dużych mocach ma sens ekonomiczny tylko w rejonach o średniorocznej prędkości wiatru powyżej 4,0 m/s.

5.3 Energia słoneczna

Polska nie jest krajem uprzywilejowanym pod względem możliwości wykorzystania energii słonecznej ze względu na położenie na stosunkowo dużej szerokości geograficznej, w której promieniowanie słoneczne jest mniej intensywne, szczególnie w okresie jesienno-zimowym, kiedy to przypada sezon grzewczy. Z tego

względu w polskich warunkach uzasadnione jest wspomaganie energią słoneczną jedynie produkcji ciepłej wody użytkowej. Energię słoneczną warto pozyskiwać tylko w sezonie letnim, a więc od kwietnia do września. Zaletą wykorzystania energii słonecznej jest brak jej negatywnego oddziaływania na środowisko. Trudność wykorzystania tego źródła energii wynika z dobowej i sezonowej zmienności promieniowania słonecznego.

Rysunek 7. Rozkład przestrzenny całkowitego nasłonecznienia rocznego na terenie Polski.

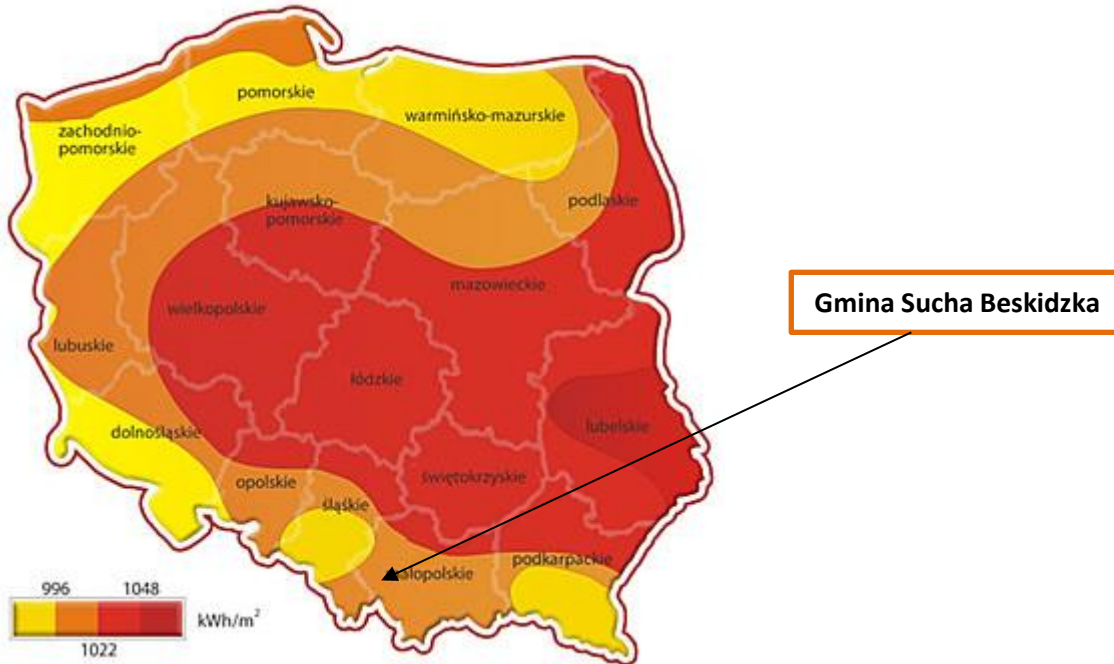

Źródło: <http://www.suneko.eu>

Dla oszacowania lokalnych zasobów energii słonecznej niezbędne są pomiary nasłonecznienia powierzchni ziemi.

Współcześnie energia promieniowania słonecznego wykorzystywana jest do:

- wytwarzania ciepłej wody użytkowej (w kolektorach słonecznych),
- ogrzewania budynków systemem biernym (bez wymuszania obiegu nagrzanego powietrza, wody lub innego nośnika),
- ogrzewania budynków systemem czynnym (z wymuszaniem obiegu nagrzanego nośnika),
- uzyskiwania energii elektrycznej bezpośrednio z ogniw fotowoltaicznych.

Gmina Sucha Beskidzka położona jest na obszarze, gdzie średnioroczna suma promieniowania słonecznego wynosi 966 – 1022 kWh/m². Powyższe warunki sprawiają, że obszar gminy dysponuje dobrymi warunkami dla rozwoju energetyki słonecznej.

Według danych zawartych w Centralnej Ewidencji Emisyjności Budynków (CEEB), w gminie funkcjonuje 506 szt. instalacji kolektorów słonecznych (stan na wrzesień 2024 r.). Szacunkowa ilość wyprodukowanej energii cieplnej to 7 764 GJ.

Budynki użyteczności publicznej posiadające instalacje wykorzystujące energię słoneczną:

- Miejskie Przedszkole Samorządowe w Suchoj Beskidzkiej – kolektory słoneczne, fotowoltaika,
- Kryta Pływalnia w Suchoj Beskidzkiej – kolektory słoneczne,

- Zespół Opieki Zdrowotnej Szpital w Suchej Beskidzkiej – kolektory słoneczne, fotowoltaika,
- Komenda Powiatowa Państwowej Straży Pożarnej w Suchej Beskidzkiej – kolektory słoneczne,
- Zespół Szkół im. W. Witosa w Suchej Beskidzkiej – kolektory słoneczne,
- Powiatowy Urząd Pracy w Suchej Beskidzkiej – fotowoltaika,
- Zakład Komunalny Stacja Uzdatniania Wody, Oczyszczalnia, Przepompownia – kolektory słoneczne, fotowoltaika,
- Starostwo Powiatowe w Suchej Beskidzkiej – fotowoltaika.

5.4 Energia geotermalna

Energia geotermalna w Polsce jest konkurencyjna pod względem ekologicznym i ekonomicznym w stosunku do pozostałych źródeł energii. Energia ta, możliwa w najbliższej perspektywie do pozyskania dla celów praktycznych (głównie w ciepłownictwie) zgromadzona jest w gorących suchych skałach, parach wodnych i wodach wypełniających porowate skały. W Polsce wody takie występują na ogół na głębokościach od 700 do 3000 m i mają temperaturę od 20 do 100°C. Największym problemem są obecnie wysokie koszty odwiertów.

Rysunek 8. Mapa temperatury na głębokości 2000 metrów pod powierzchnią terenu.

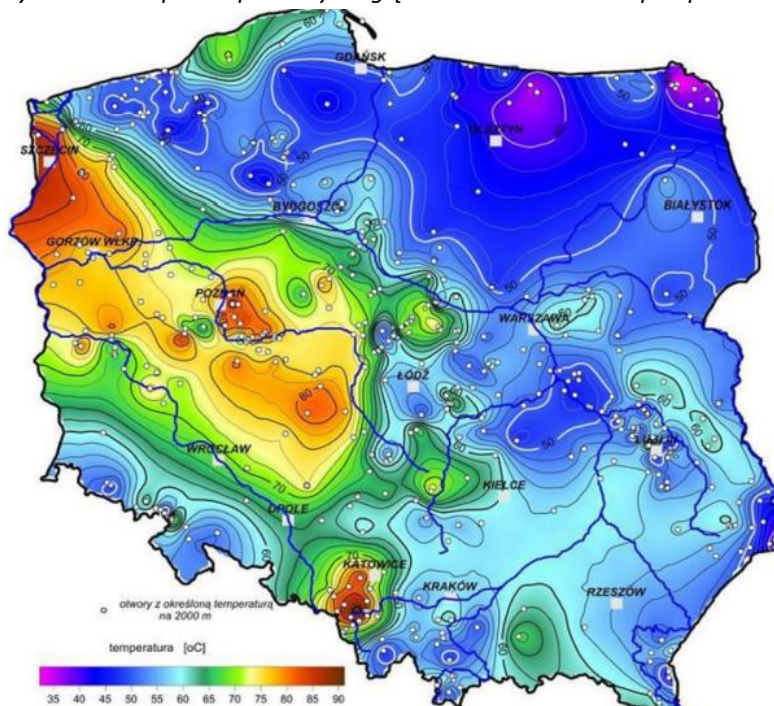

Źródło: Szewczyk 2010, Państwowy Instytut Geologiczny

W Atlasie zbiorników wód geotermalnych wskazano gminy województwa małopolskiego z obszarami perspektywnymi dla wykorzystania energii geotermalnej (wyróżnione żółtym kolorem).

Gmina Sucha Beskidzka nie została wskazana jako gmina z potencjałem wykorzystania energii geotermalnej.

Rysunek 9. Gminy z obszarami perspektywnymi dla wykorzystania energii geotermalnej (wyróżnione żółtym kolorem).

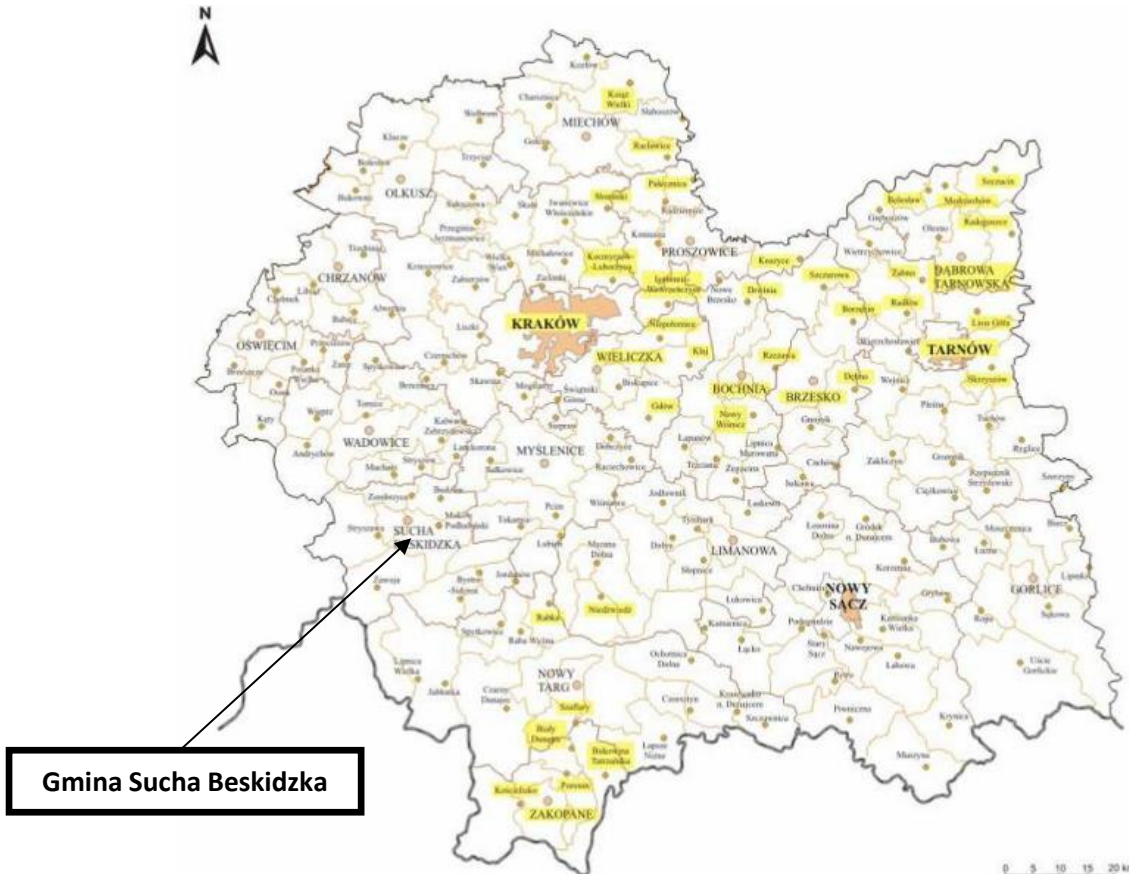

Źródło: Atlas zbiorników wód geotermalnych Małopolski Polska Akademia Nauk IGSMiE, 2005 r.

Gmina posiada potencjał w zakresie wykorzystania pomp ciepła.

Pompy ciepła

Pompa ciepła jest urządzeniem, umożliwiającym wykorzystanie niskotemperaturowych źródeł energii. Ciepło produkowane przez pompy może być w dużej części pobierane z ogólnie dostępnego środowiska cechującego się niewyczerpalnymi zasobami energii (np. grunt, cieki wodne, powietrze atmosferyczne), nie powodując przy tym jego degradacji. Ponadto pompy zapewniają wysoki komfort użytkowania, nie wymagają codziennej obsługi, cechują się cichą pracą i nie zanieczyszczają środowiska w miejscu użytkowania. Wadę pomp stanowią duże koszty inwestycyjne oraz niebezpieczeństwo skażenia środowiska naturalnego freonami - w przypadku pomp sprężarkowych – lub czynnikami stosowanymi w pompach absorpcyjnych (NH_3 , H_2SO_4 itp.).

Przed podjęciem decyzji o zainstalowaniu pompy ciepła należy przeprowadzić staranną analizę ekonomiczną uwzględniającą konkretne warunki użytkowania układu, w którym znajduje ona zastosowanie. Szczególnie sprzyjające warunki do zastosowania pomp ciepła mają miejsce, gdy:

- poprzez zastosowanie pompy ciepła możliwe jest zawrócenie i ponowne wykorzystanie strumienia energii przepływającego przez urządzenie (np. w klimatyzatorach),
- istnieje zapotrzebowanie zarówno na ciepło, jak i na zimno,
- energia cieplna przekazywana jest na znaczną odległość i zastosowanie pompy ciepła w miejscu poboru energii zmniejsza koszty inwestycyjne.

Podziału pomp ciepła można dokonać na różne sposoby, na przykład pod względem zastosowania, wydajności cieplnej (wielkości), czy rodzaju dolnego i górnego źródła ciepła. Najszersze zastosowanie znalazły pompy

ciepła jako urządzenia grzewcze lub klimatyzacyjne domów jednorodzinnych i niewielkich pomieszczeń. Pracują one z reguły w układzie rewersyjnym, tzn. w sezonie grzewczym pełnią rolę pompy ciepła, a w sezonie letnim, pracując w cyklu odwrotnym, pełnią rolę klimatyzatorów. Na podstawie doświadczeń stwierdzono, że ogrzewanie pojedynczych budynków jest jednak mniej wydajne niż na przykład ogrzewanie budynków wielorodzinnych, czy osiedli domków jednorodzinnych. Przykładowo, pompa ciepła typu powietrze-powietrze jest w stanie w ciągu roku zaspokoić wymagania odbiorcy na ciepłą wodę użytkową i ciepło do ogrzewania pomieszczeń w przypadku: domów jednorodzinnych wolnostojących – w 50%, zespołu budynków jednorodzinnych – w 60-70%, budynków wielorodzinnych – w 70-80%.

Według danych zawartych w Centralnej Ewidencji Emisyjności Budynków (CEEB), w gminie funkcjonuje 171 szt. instalacji pomp ciepła (stan na wrzesień 2024 r.). Szacunkowa ilość wyprodukowanej energii cieplnej to 6 701 GJ.

5.5 Energia biomasy

Zgodnie z definicją zawartą w ustawie z dnia 20 lutego 2015 roku o odnawialnych źródłach energii, biomasa to stałe lub ciekłe substancje pochodzenia roślinnego lub zwierzęcego, które ulegają biodegradacji, pochodzące z produktów, odpadów i pozostałości z produkcji rolnej i leśnej oraz przemysłu przetwarzającego ich produkty, oraz ziarna zbóż niespełniające wymagań jakościowych dla zbóż w zakupie interwencyjnym określonych w art. 7 rozporządzenia Komisji (WE) nr 1272/2009 z dnia 11 grudnia 2009 r. ustanawiającego wspólne szczegółowe zasady wykonania rozporządzenia Rady (WE) nr 1234/2007 w odniesieniu do zakupu i sprzedaży produktów rolnych w ramach interwencji publicznej i ziarna zbóż, które nie podlegają zakupowi interwencyjnemu, a także ulegająca biodegradacji część odpadów przemysłowych i komunalnych, pochodzenia roślinnego lub zwierzęcego, w tym odpadów z instalacji do przetwarzania odpadów oraz odpadów z uzdatniania wody i oczyszczania ścieków, w szczególności osadów ściekowych, zgodnie z przepisami o odpadach w zakresie kwalifikowania części energii odzyskanej z termicznego przekształcania odpadów.

Biomasa pochodzenia drzewnego

Drewno wykorzystywane do celów energetycznych, występuje pod wieloma postaciami jako drewno kawałkowe, zrębki drzewne i pelety. Zastosowanie energetyczne mają także odpady drzewne w postaci trocin, wiór oraz kory. Podstawowym parametrem energetycznym jest jego wartość opałowa, która zależy od gatunku i wilgotności. Obecnie najbardziej popularnym biopaliwem stałym jest pelet.

Mieszkańcy gminy posiadają własne zasoby energii w postaci drewna opałowego, więc zaleca się wykorzystanie możliwości opalania biomasą, co może stanowić alternatywne źródło ciepła.

Biomasa pochodząca z produkcji rolnej

Biomasę pochodzenia rolniczego dzieli się na dwie grupy, które mają potencjalnie istotne znaczenie dla energetycznego wykorzystania. Są to: ziarno zbóż, w szczególności owies oraz słoma. Wśród wielu gatunków zbóż, których ziarna z powodzeniem mogą być wykorzystywane do uzyskania energii cieplnej najpopularniejszy jest owies. Chociaż wskaźnik efektywności energetycznej tego surowca jest niższy w stosunku do innych zbóż to jego właściwości fizyczne czy fitosanitarne predestynują owies jako ziarno najlepsze do spalania, a więc produkcji „czystej energii”. Do celów energetycznych może być użyta słoma praktycznie wszystkich rodzajów zbóż, a także gryki i rzepaku.

Na terenie gminy w chwili obecnej nie są prowadzone uprawy energetyczne na skalę przemysłową. Bardzo popularne jest natomiast wykorzystanie odpadów drzewnych jako paliwa taniego i łatwo dostępnego.

Biogazownie rolnicze

Typową instalacją wykorzystującą fermentację beztlenową jest biogazownia rolnicza. Składa się ona z urządzeń i obiektów do przechowywania, przygotowania oraz dozowania substratów. W zależności od zastosowanych substancji wejściowych, wyróżnia się trzy rodzaje budowli magazynowych. Są to silosy przejazdowe, zbiorniki oraz hale (substraty charakteryzujące się emisją nieprzyjemnych zapachów). Substraty w formie stałej wprowadza się do komór fermentacji za pomocą specjalnych stacji dozujących, natomiast materiały płynne mogą być dozowane techniką pompową. Niektóre substraty wymagają również rozdrabniania oraz higienizacji lub pasteryzacji w specjalnie do tego celu zaprojektowanych ciągach technologicznych. Najczęściej stosowanym obecnie rozwiązaniem konstrukcyjnym komory fermentacyjnej jest żelbetowy, izolowany zbiornik wyposażony w foliowy, gazoszczelny dach samonośny. Zbiornik taki pełni rolę fermentatora jak i również „zasobnika” biogazu. Zawartość zbiornika jest ogrzewana systemem rur grzewczych przy wykorzystaniu ciepła procesowego, powstałego przy chłodzeniu kogeneratora. Urządzenia mieszające zainstalowane w komorze spełniają bardzo ważną rolę. Mieszanie powoduje równomierny rozkład substratów i temperatury w zbiorniku oraz ułatwia uwalnianie się metanu. Pozostałość pofermentacyjna jest wysokowartościowym nawozem gromadzonym w zbiorniku magazynowym, którego objętość jest tak dobrana, aby wystarczyła na przechowywanie substratu na czas zakazu jego rozrzucania na polu (okres zimy). W budynku gospodarczym umieszczone są trzy bardzo istotne elementy biogazowni takie jak pompownia obsługująca transport substratów oraz pozostałości pofermentacyjnej pomiędzy poszczególnymi zbiornikami, sterownia wraz z pomieszczeniem szaf sterowniczych będąca „mózgiem” całego obiektu oraz urządzenie przetwarzające energię biogazu na energię cieplną i/lub elektryczną.

Produkcja rolna na terenie gminy jest za niska, aby pozyskać substraty mogące służyć do pozyskania gazu w biogazowni rolniczej.

Biogazownie z oczyszczalni ścieków

Potencjał techniczny dla wykorzystania biogazu z oczyszczalni ścieków do celów energetycznych jest bardzo wysoki. Standardowo z 1 m³ osadu (4-5 % suchej masy) można uzyskać 10-20 m³ biogazu o zawartości ok. 60 % metanu. Do bezpośredniej produkcji biogazu najlepiej dostosowane są oczyszczalnie biologiczne, które mają zastosowanie we wszystkich oczyszczalniach ścieków komunalnych oraz w części oczyszczalni przemysłowych. Ponieważ oczyszczalnie ścieków mają stosunkowo wysokie zapotrzebowanie własne zarówno na energię cieplną i elektryczną, energetyczne wykorzystanie biogazu z fermentacji osadów ściekowych może w istotny sposób poprawić rentowność tych usług komunalnych. Ze względów ekonomicznych pozyskanie biogazu do celów energetycznych jest uzasadnione tylko na większych oczyszczalniach ścieków, przyjmujących średnio ponad 8 000 - 10 000 m³/dobę.

W gminie funkcjonuje oczyszczalnia mechaniczno-biologiczna o przepustowości 7 000 m³/dobę, której rozwiązania technologiczne gwarantują spełnienie wymogów związanych z oczyszczaniem ścieków dopływających z gminy Sucha Beskidzka oraz gmin ościennych tj. Makowa Podhalańskiego i Stryżawy. Oczyszczalnia została zmodernizowana w roku 2007, a w 2017 roku zamontowany został m.in. nowoczesny system odwadniania osadów, a rok później zostały wymienione wszystkie membrany gumowe w dyfuzorach do napowietrzania drobnopęcherzykowego.

Gaz ze składowisk odpadów

Odpady organiczne stanowią jeden z głównych składników odpadów komunalnych. Ulegają one naturalnemu procesowi biodegradacji, czyli rozkładowi na proste związki organiczne. W warunkach optymalnych z jednej tony odpadów komunalnych może powstać około 400-500 m³ biogazu. Dlatego też przyjmuje się, że z jednej tony odpadów można pozyskać maksymalnie do 200 m³ biogazu. Składowiska przyjmujące powyżej 10 000 t rocznie odpadów powinny być wyposażone w instalacje neutralizujące biogaz. Wypuszczanie biogazu bezpośrednio do atmosfery, bez spalania w pochodni lub innego sposobu utylizacji, jest dziś w świetle obowiązujących umów międzynarodowych przepisów obowiązujących w Unii Europejskiej, niedopuszczalne.

Na terenie gminy znajduje się Składowisko Odpadów "Dąbie" w Suchej Beskidzkiej Sp. z o.o., w którym brak instalacji do odzysku biogazu, z uwagi na niską zawartość metanu.

6 Możliwość wykorzystania: nadwyżek i lokalnych zasobów paliw i energii; energii elektrycznej wytworzonej w skojarzeniu z ciepłem; ciepła odpadowego z instalacji przemysłowych

6.1 Możliwość wykorzystania istniejących nadwyżek lokalnych zasobów paliw kopalnych

Na terenie gminy Sucha Beskidzka nie występują zasoby paliw kopalnych oraz nie są znane nadwyżki energii możliwej do zagospodarowania z tych paliw w sposób ekonomicznie uzasadniony. Z uzyskanych informacji o kotłowniach zlokalizowanych na terenie gminy wynika, że nie istnieją znaczące nadwyżki mocy cieplnej możliwe do zagospodarowania. Podczas budowy nowych lub modernizacji istniejących źródeł moc cieplna jest dobierana do potencjalnego zapotrzebowania, co wyklucza wykorzystanie tych źródeł w celu zaspokajania potrzeb cieplnych innych odbiorców.

Gmina Sucha Beskidzka posiada potencjał w zakresie wykorzystania energii odnawialnej, tj.: energii słońca (kolektory słoneczne, panele fotowoltaiczne), energii biomasy, niskotemperaturowych źródeł energii np. grunt, powietrza atmosferycznego (pompy ciepła).

6.2 Energia elektryczna w skojarzeniu z wytwarzaniem ciepła

Kogeneracja - równoczesne wytwarzanie ciepła i energii elektrycznej w jednym procesie technologicznym - zapewnia wzrost sprawności energetycznej i prowadzi do znacznie mniejszego zużycia paliwa niż w procesach rozdzielonych. Kogeneracja przyczynia się do ograniczenia emisji zanieczyszczeń oraz zmniejszenia zużycia paliw kopalnych. Zasadność stosowania systemów kogeneracyjnych wynika z różnic w cenie gazu ziemnego i energii elektrycznej. Każda kWh energii elektrycznej wyprodukowana z gazu ziemnego jest tańsza od energii zakupionej w zakładzie energetycznym. Ponieważ produktem ubocznym przy produkcji energii elektrycznej z gazu jest ciepło, konieczne jest także zapotrzebowanie na nie, aby nie było ono traktowane jako odpadowe, ale użyteczne.

Przykładowe zastosowania:

- ciepłownie - osiedlowe, miejskie, przemysłowe,
- zakłady przemysłowe i przetwórcze, chłodnie - ciepło technologiczne,
- obiekty użyteczności publicznej - szpitale, uzdrowiska, uczelnie, hotele, ośrodki SPA, baseny i pływalnie całoroczne,
- oczyszczalnie ścieków (produkcja ciepła technologicznego oraz energii elektrycznej na potrzeby oczyszczalni z użyciem biogazu),
- wysypiska śmieci - produkcja energii z biogazu.

Biogaz powstający podczas biologicznej konwersji biomasy, w przypadku wysokiej zawartości metanu (na poziomie 40-70%), jest szczególnie atrakcyjnym nośnikiem energetycznym dla układów CHP. Intensyfikacja wytwarzania biogazu ma miejsce wszędzie tam, gdzie duże ilości biomasy bądź stały dopływ związków organicznych, mogą stanowić w warunkach beztlenowych pożywkę dla bakterii metanowych. Kogeneracja oparta na biogazie jest wyjątkowo opłacalna w przypadku dostępu do odnawialnego, praktycznie darmowego nośnika energii, mianowicie w oczyszczalniach ścieków, wysypiskach odpadów komunalnych bądź odpowiednio ukierunkowanych gospodarstwach rolno-przemysłowych. Zastosowanie biogazu do produkcji elektryczności i ciepła na sprzedaż, może stanowić cenne źródło dochodu dla wielu przedsiębiorstw. Korzyści wynikające z instalacji bloku grzewczo-energetycznego:

- Korzystanie z wyprodukowanego przez agregat ciepła, energii elektrycznej (którą można również sprzedać do sieci) oraz żółtych lub czerwonych certyfikatów.
- Wyprodukowane ciepło obniża koszty ogrzewania.
- Wygenerowana energia elektryczna pomniejsza rachunki za prąd lub generuje dodatkowy przychód z jego sprzedaży do sieci.
- Żółte lub czerwone certyfikaty stanowią dodatkową premię dla przedsiębiorstwa energetycznego, za to, że wytwarza energię w wysokosprawnym źródle, jakim jest agregat kogeneracyjny. Certyfikaty te są prawami majątkowymi, podlegającymi obrotowi na Towarowej Giełdzie Energii.

Aktualnie w granicach gminy Sucha Beskidzka nie wytwarza się energii elektrycznej w skojarzeniu z produkcją ciepła.

6.3 Ciepło odpadowe z instalacji przemysłowych

Zastosowanie układu przetwarzającego ciepło odpadowe w energię elektryczną lub ciepłą może znacząco przyczynić się do ograniczenia niekorzystnego oddziaływania przemysłu na środowisko przy jednoczesnym zmniejszeniu zużycia energii pochodzących z paliw kopalnych.

W Gminie Sucha Beskidzka w zakładach przemysłowych lub w pomniejszych przedsiębiorstwach usługowo–produkcyjnych w chwili obecnej nie ma możliwości wykorzystania ciepła odpadowego, które mogłoby być racjonalnie zagospodarowane. Co więcej, obowiązujące przepisy i regulacje prawne nie sprzyjają możliwości wykorzystania na szerszą skalę ewentualnych nadwyżek energii cieplnej i jej odsprzedanie. Dlatego założono, że każdy podmiot będzie podchodził indywidualnie do problemu zagospodarowania ciepła odpadowego w oparciu o racjonalne i ekonomiczne możliwości przemysłowe.

7 Zużycie energii cieplnej – rok bazowy 2023

W niniejszym rozdziale przedstawiono zużycie energii na potrzeby cieplne w ujęciu globalnym - wszystkie sektory związane z budownictwem w gminie. Obliczeń dokonano w stopniu jak najbardziej rzetelnym, wynikającym z dokładnej analizy ogólnodostępnych oraz pozyskanych na dzień tworzenia dokumentu danych. W głównej mierze wykorzystano dane przekazane przez Urząd Miasta Sucha Beskidzka w zakresie użytkowanych w gminie źródeł ciepła (Centralna Ewidencja Emisyjności Budynków – CEEB). Ponadto przeanalizowano aktualne dokumenty gminne, dane GUS w roku bazowym, dane otrzymane od dystrybutorów nośników energii w gminie (gaz, energia elektryczna), a także dane z ankietyzacji sektora budynków gminnych oraz pozostałych sektorów (o ile w ich przypadku pozyskanie takich danych miało miejsce lub było możliwe). Dokładna metodologia obliczeń została opisana w poniższych rozdziałach.

7.1 Założenia ogólne

Na podstawie podręcznika SEAP – „Jak opracować plan działań na rzecz zrównoważonej energii” – rekomendowanego przez Narodowy Fundusz Ochrony Środowiska i Gospodarki Wodnej jednostkom samorządów terytorialnych do sporządzania dokumentów dotyczących gospodarki energetycznej i ograniczania emisji zanieczyszczeń wydzielono w gminie sektory bilansowe ze względu na odmienną specyfikę i różne współczynniki energochłonności i są to:

1. Sektor budownictwa mieszkaniowego,
2. Sektor użyteczności publicznej,
3. Sektor działalności gospodarczej.

Zużycie energii cieplnej dla sektorów uwzględnia potrzeby energetyczne na cele grzewcze, w tym na podgrzanie powietrza do wentylacji budynków i podgrzania ciepłej wody użytkowej oraz zużycie energii elektrycznej. Do obliczeń emisji zanieczyszczeń gmina zostanie podzielona na identyczne sektory.

Bilans energetyczny opracowano w oparciu o dane uzyskane z Urzędu Miasta Sucha Beskidzka, jednostek organizacyjnych gminy, od przedsiębiorstw energetycznych oraz innych instytucji, jeżeli wystąpiła taka potrzeba pod kątem opracowania niniejszego dokumentu.

Do obliczeń zapotrzebowania i zużycia energii zostały wykorzystane wskaźniki określone w Rozporządzeniu Ministra Infrastruktury i Rozwoju z dnia 27 lutego 2015 r. w sprawie metodologii obliczania charakterystyki energetycznej budynku i lokalu mieszkalnego lub części budynku stanowiącej samodzielną całość techniczno-użytkową oraz sposobu sporządzania i wzorów świadectw charakterystyki energetycznej.

Wskaźnik EP wyraża wielkość rocznego zapotrzebowania na nieodnawialną energię pierwotną niezbędną do zaspokajania potrzeb związanych z użytkowaniem budynku, odniesioną do 1 m² powierzchni użytkowej, podaną w kWh/(m²rok). Wskaźnik EP jest to ilościowa ocena zużycia energii.

Wskaźnik EK wyraża zapotrzebowanie na energię końcową dla ogrzewania (ewentualnie chłodzenia), wentylacji i przygotowania ciepłej wody użytkowej. Wielkość ta odniesiona jest do 1 m² powierzchni użytkowej, podana w kWh/(m²rok). Wskaźnik EK jest miarą efektywności energetycznej budynku.

Energia pierwotna - pojęcie energii pierwotnej dotyczy energii zawartej w kopalnych surowcach energetycznych, która nie została poddana procesowi konwersji lub transformacji. Pojęcie istotne z punktu widzenia strategii zrównoważonego rozwoju, wykorzystywane przede wszystkim w polityce, ekonomii i ekologii.

Energia końcowa – energia dostarczana do budynku dla systemów technicznych. Pojęcie istotne z punktu widzenia użytkownika budynku ponoszącego konkretne koszty związane z potrzebami energetycznymi w fazie eksploatacji obiektu zgodnie z jego przeznaczeniem.

Energia użytkowa:

- w przypadku ogrzewania budynku - energia przenoszona z budynku do jego otoczenia przez przenikanie lub z powietrzem wentylacyjnym, pomniejszona o zyski ciepła,
- w przypadku chłodzenia budynku – zyski ciepła pomniejszone o energię przenoszoną z budynku do jego otoczenia przez przenikanie lub z powietrzem wentylacyjnym,
- w przypadku przygotowania ciepłej wody użytkowej – energia przenoszona z budynku do jego otoczenia ze ściekami. Pojęcie istotne z punktu widzenia projektanta (architekta, konstruktora), charakteryzujące między innymi jakoś ochrony cieplnej pomieszczeń, czyli izolacyjność termiczną oraz szczelność całej obudowy zewnętrznej.

Wynikowa ilość energii jest energią końcową wykorzystywaną na potrzeby ogrzewania, wentylacji oraz podgrzania ciepłej wody użytkowej. Podstawowym wskaźnikiem wykorzystanym do obliczeń jest Ek_{H+W} - cząstkowa maksymalna wartość zużycia energii na potrzeby ogrzewania, wentylacji oraz podgrzania ciepłej wody użytkowej (tzw. współczynnik energochłonności). Jedną z metod obliczeniowych wykorzystanych do obliczeń jest metoda „wskaźnikowa”. Według zmieniających się na przestrzeni lat norm budowlanych, poszczególne typy budownictwa podyktowany okresem jego powstania charakteryzuje się innym, orientacyjnym wskaźnikiem energochłonności.

Wskaźniki wykorzystane do obliczeń zostały dobrane według obowiązujących w poszczególnych okresach normach i przepisach prawnych oraz na podstawie obowiązującego obecnie Rozporządzenie Ministra Infrastruktury i Budownictwa z dnia 14 listopada 2017 r. zmieniające rozporządzenie w sprawie warunków technicznych, jakim powinny odpowiadać budynki i ich usytuowanie.

Kryteria przeprowadzania wskaźnikowych obliczeń zapotrzebowania na energię

Obliczenia zapotrzebowania na energię cieplną do ogrzewania budynków w gminie, przeprowadzono w oparciu o wskaźniki przeciętnego rocznego zużycia energii na ogrzewanie 1 m² powierzchni użytkowej budynku. Użytkowane budynki na terenie gminy powstawały w różnym okresie czasu, zgodnie z przepisami i normami obowiązującymi w okresie ich budowy. Poniższa tabela przedstawia zestawienie wskaźników sezonowego zużycia energii na ogrzewanie w zależności od wieku budynków.

Tabela 1. Wskaźniki sezonowego zużycia energii na potrzeby ogrzewania i wentylacji w zależności od wieku budynków (nieuwzględniające podgrzania ciepłej wody i strat).

Budynki budowane w okresie	Obowiązująca norma	Orientacyjne sezonowe zużycie energii na ogrzewanie kWh/(m ² rok)
Do 1966	Brak uregulowań	270-350
1967-1985	BN-64/B-03404, BN-74/B-03404	240-280
1986-1992	PN-82/B-02020	160-200
1993 - 1996	PN-91/B-02020	120-160
Po 1998	Na podstawie rozporządzenia Ministra Infrastruktury z dnia 12.04.2002 r. w sprawie warunków technicznych, jakim powinny odpowiadać budynki i ich usytuowanie.	90-120*

Źródło: Obowiązujące normy prawne lub przepisy *wartość 90-120 kWh/(m²rok) odpowiada podanemu w rozporządzeniu wskaźnikowi E_0 - sezonowego zapotrzebowania na ciepło do ogrzewania budynku odniesionego do jego kubatury.

Tabela 2. Obowiązujące wskaźniki sezonowego zużycia energii na potrzeby ogrzewania, wentylacji oraz podgrzania ciepłej wody użytkowej (wraz ze stratami) kWh/(m²rok).

Rodzaj budynku	Od 1 stycznia 2014	Od 1 stycznia 2017	Od 30 grudnia 2020
Budynek mieszkaniowy:			
a) jednorodzinny	120	95	70
b) wielorodzinny	105	85	65

Budynek zamieszkania zbiorowego	95	85	75
Budynek użyteczności publicznej:			
a) opieki zdrowotnej	390	290	190
b) pozostałe	65	60	45
Budynek gospodarczy, magazynowy i produkcyjny	110	90	70

Źródło: Rozporządzenie Ministra Infrastruktury z dnia 12 kwietnia 2002 r. w sprawie warunków technicznych, jakim powinny odpowiadać budynki i ich usytuowanie

Kolejnym etapem przeprowadzania bilansu energetycznego na potrzeby ogrzewania jest wyznaczenie powierzchni zasobów mieszkaniowych i pozostałych zasobów budownictwa w gminie. Posłużą temu dane uzyskane z Urzędu Miasta Sucha Beskidzka oraz GUS-u przedstawiające dokładne zestawienie powierzchni użytkowej budownictwa na analizowanym terenie.

Tabela 3. Powierzchnia użytkowa dla poszczególnych sektorów budownictwa w gminie.

Rodzaj budownictwa	Powierzchnia użytkowa [m ²]
Sektor mieszkalnictwa	331 930
Sektor budownictwa związanego z działalnością gospodarczą	157 346
Sektor budownictwa użyteczności publicznej	50 235
Razem:	539 510

Źródło: GUS, Urząd Miasta Sucha Beskidzka

7.2 Sektor budownictwa mieszkaniowego

W gminie Sucha Beskidzka zabudowę mieszkaniową stanowią w większości budynki jednorodzinne o największej intensywności zabudowy w mieście Sucha Beskidzka oraz przy drodze wojewódzkiej 946. Znajduje się tu również kilka skupisk bloków wielorodzinnych. Z roku na rok obserwuje się sukcesywny przyrost nowej powierzchni użytkowej w tym sektorze.

Na potrzeby obliczeń wykorzystano dane zawarte w Centralnej Ewidencji Emisyjności Budynków. Dane w bazie dotyczą rodzaju źródła ogrzewania, ciepłej wody, zastosowanych nośników energii, odnawialnych źródeł energii oraz rodzajów użytkowanych kotłów/pieców. Na podstawie danych z bazy dokonano obliczeń zapotrzebowania energii na potrzeby grzewcze, w tym na podgrzanie powietrza do wentylacji budynków i podgrzania ciepłej wody użytkowej dla poszczególnych nośników energii.

Dla sektora budownictwa mieszkaniowego zużycie energii cieplnej wyniosło w roku bazowym ok. 319 812 GJ/rok.

Do dalszych obliczeń wykorzystano powyższą ilość energii.

7.3 Sektor budownictwa komunalnego i użyteczności publicznej

Dla tego sektora na potrzeby stworzenia „bilansu energetycznego” oraz emisji zanieczyszczeń opracowane zostały szczegółowe ankiety dotyczące przeprowadzonych oraz planowanych zabiegów termomodernizacyjnych, zużycia ilości ciepła oraz nośników energii oraz innych danych niezbędnych do obliczenia zapotrzebowania na ciepło oraz ilości emisji zanieczyszczeń. Przeprowadzona na potrzeby ww. raportu ankietyzacja wykazała dla sektora budownictwa użyteczności publicznej rzeczywiste zużycie energii końcowej w roku bazowym ok. 31 396 GJ/rok.

Do dalszych obliczeń wykorzystano powyższą ilość energii.

7.4 Sektor budownictwa związanego z działalnością gospodarczą

Po dokonaniu rozpoznania i analizy warunków budownictwa w gminie zdecydowano, że bilans energetyczny (zużycie energii) dla sektora działalności gospodarczej zostanie przeprowadzony na podstawie wskaźników energochłonności. Za wybraniem tej metody przemawia fakt, iż zbieranie danych od przedsiębiorców jest utrudnione ze względu na bardzo niski odsetek odpowiedzi z ich strony (z doświadczenia autorów wynika fakt, że zwrotnie odpowiada zaledwie kilka % ankietowanych). Do obliczeń energetycznych wykorzystano odpowiednio dobrane dla danego sektora wskaźniki energochłonności oraz powierzchnię użytkową sektora.

Tabela 4. Obliczony wskaźnik zużycia energii dla sektora działalności gospodarczej w gminie w roku bazowym.

Budynki budowane w okresie	Odsetek powierzchni z danego okresu	Odsetek powierzchni poddanej termomodernizacji z danego okresu	Uśredniony wskaźnik zużycia energii po termomodernizacji [kWh/(m ² rok)]	Uśredniony wskaźnik zużycia energii budynków z danego okresu [kWh/(m ² rok)]	Uśredniony wskaźnik dla (przyjęty do obliczeń)
Do 1966	11,6%	52%	94,5	179	112,9
1967-1985	9,5%	42%	84	174	
1986-1992	11,8%	12%	64	148	
1993-1996	6,6%	17%	49	125	
1997-2012	33,6%	6%	-	85	
2013-2023	27,0%	0%	-	80	

Źródło: opracowanie własne, na podstawie m.in. Rozporządzenia Ministra Infrastruktury i Rozwoju z dnia 27 lutego 2015 r. w sprawie metodologii obliczania charakterystyki energetycznej budynku i lokalu mieszkalnego lub części budynku stanowiącej samodzielną całość techniczno-użytkową oraz sposobu sporządzania i wzorów świadectw charakterystyki energetycznej, oraz wskaźników sezonowego zużycia energii na potrzeby ogrzewania i wentylacji) oraz danych GUS

Energia użytkowa:

$$112,94 \quad [\text{kWh}/\text{m}^2 \text{ rok}] * 157346 \quad \text{m}^2 = 17\,770\,962 \quad \text{kWh}/\text{rok} = 63\,975 \quad \text{GJ}/\text{rok}$$

Powyższe obliczenia uwzględniają energię cieplną użytkową niezbędną do ogrzania pomieszczeń oraz powietrza do wentylacji.

Do ww. obliczeń niezbędne jest doliczenie zapotrzebowania na energię cieplną na przygotowanie ciepłej wody użytkowej. Do tych obliczeń skorzystano z metodologii określonej w Rozporządzeniu Ministra Infrastruktury i Rozwoju z dnia 27 lutego 2015 r. w sprawie metodologii obliczania charakterystyki energetycznej budynku lokalu mieszkalnego lub części budynku stanowiącej samodzielną całość techniczno-użytkową oraz sposobu sporządzania i wzorów świadectw charakterystyki energetycznej. Skorzystano także z tabeli „Przeciętne normy zużycia wody na jednego mieszkańca w gospodarstwach domowych” wg Rozporządzenia Ministra Infrastruktury z dnia 14 stycznia 2002 r. w sprawie określenia przeciętnych norm zużycia wody.

Ilość energii obliczono ze wzoru:

$$Q = V * F * C_w * \rho_w * (t_c - t_z) * k * t_{uz} / (1000 * 3600) \quad [\text{kWh}/\text{rok}]$$

Gdzie:

- V - Jednostkowe zużycie wody: 0,6 dm³/ m²*doba;
- K - Współczynnik wykorzystania systemu c.w.u.: 0,9;
- F - powierzchnia obliczeniowa dla c.w.u. w danym sektorze (j.w.);
- t_c - Temperatura wody ciepłej: 55°C;
- t_z - Temperatura wody ziemnej: 10°C;
- t_{uz} – czas użytkowania systemów c.w.u. (365);
- C_w – ciepło właściwe wody: 4,19 KJ/kgK;
- ρ_w – gęstość wody: 1000 kg/m³.

Oszacowano, że ilość energii niezbędnej do przygotowania ciepłej wody użytkowej wyniesie 5 847 GJ/rok.

Należy zwrócić uwagę, że oszacowana ilość energii jest to tzw. energia użytkowa, nieuwzględniająca średniej sprawności całkowitej, na którą składa się między innymi sprawność wytwarzania, regulacji, wykorzystania przesyłu i akumulacji energii. Do wyznaczenia sprawności całkowitej posłużono się metodologią zawartą w Rozporządzeniu Ministra Infrastruktury i Rozwoju w sprawie metodologii obliczania charakterystyki energetycznej budynku i lokalu mieszkalnego lub części budynku stanowiącej samodzielną całość techniczno-użytkową oraz sposobu sporządzania i wzorów świadectw charakterystyki energetycznej.

Po uwzględnieniu łącznych strat oszacowano całkowitą sprawność na 55-80% w zależności od wieku budynków niemodernizowanych oraz 75-85% dla nowych oraz zmodernizowanych budynków. Dla przygotowania ciepłej założono uśrednione sprawności ok. 80%.

Biorąc pod uwagę powyższe ilości energii końcowej (po uwzględnieniu strat) potrzebnej do pokrycia zapotrzebowania na ogrzewanie, przygotowanie ciepłej wody użytkowej oraz wentylację wyniesie wg tej metody dla sektora budownictwa mieszkaniowego ok. 100 015 GJ/rok.

Do dalszych obliczeń wykorzystano powyższą ilość energii.

7.5 Zużycie energii cieplnej – wszystkie sektory w gminie

W poniższej tabeli zestawiono całkowite, roczne zużycie energii końcowej na potrzeby grzewcze.

Tabela 5. Całkowite zużycie energii cieplnej, końcowej – wszystkie sektory w gminie w roku bazowym.

Sektor związany z budownictwem w gminie	Ilość energii końcowej [GJ/rok]	Udział procentowy
Mieszkalnictwo	319 812	70,88%
Działalność gospodarcza	100 015	22,17%
Budynki użyteczności publicznej	31 396	6,96%
Łącznie:	451 224	100,00%

Źródło: Obliczenia własne

Zapotrzebowanie na energię cieplną w gminie oparte jest w zdecydowanej większości na potrzebach cieplnych związanych z mieszkalnictwem – ok. 70,9% energii cieplnej zużywana jest w tym sektorze. W pozostałych sektorach zużycie energii jest równe łącznie ok. 29,1%.

8 Szacowana emisja PM₁₀, PM_{2,5}, SO₂, NO_x, CO₂, B(a)P (z podziałem na sektory)

8.1 Metodologia szacowania emisji

Do opracowania bazy danych emisji zanieczyszczeń gmina została podzielona na następujące sektory:

1. Sektor budownictwa mieszkaniowego.
2. Sektor budownictwa użyteczności publicznej.
3. Sektor działalności gospodarczej.

Przystępując do obliczeń zanieczyszczeń pochodzących ze źródeł energetycznego spalania paliw w sektorach związanych z budownictwem w gminie, należy określić strukturę zużytych paliw oraz energii, a także oszacować ilości i rodzaje poszczególnych typów kotłów/pieców/palenisk.

Dane dotyczące ilości energii dla wyznaczonych sektorów przedstawione w kolejnych podrozdziałach tego rozdziału są obliczeniami wg rozdziału 7, natomiast podział na poszczególne nośniki oraz rodzaje kotłów/pieców/palenisk został oszacowany na podstawie analizy danych z Centralnej Ewidencji Emisyjności Budynków – CEEB.

8.2 Emisja zanieczyszczeń wg sektorów

Do obliczeń emisji zanieczyszczeń do powietrza z procesów spalania paliw w kotłach/piecach wykorzystano wskaźniki wg normy PN EN 303-5:2012. Poniższe wskaźniki są zbliżone do „Wskaźników emisji zanieczyszczeń za spalania paliw w kotłach” Krajowego Ośrodka Bilansowania i Zarządzania Emisjami (KOBiZE). Autorzy zdecydowali się na wykorzystanie tych wskaźników z uwagi na ich większą dokładność, a przede wszystkim na zawarte w tabelach wskaźniki dotyczące kotłów spełniające wymagania tzw. Ekoprojektu - Rozporządzenie Komisji (UE) 2015/1189 z dnia 28 kwietnia 2015 r. w sprawie wykonania dyrektywy Parlamentu Europejskiego i Rady 2009/125/WE (Dz. U. UE L 193 z 21.07.2015, str. 100, z późn. zm.) w odniesieniu do wymogów dotyczących Ekoprojektu dla kotłów na paliwo stałe.

Tabela 6. Wskaźniki emisji dla poszczególnych rodzajów paliw i typów kotłów

Nieokreślony typ pieca, Paliwo - gaz, olej opałowy oraz ogrzewanie elektryczne i sieciowe							
	PM10 [g/GJ]	PM2,5 [g/GJ]	CO ₂ [g/GJ]	BaP [g/GJ]	SO ₂ [g/GJ]	NO _x [g/GJ]	CO [g/GJ]
Ogrzewanie gazowe	1,20	1,20	52000,00	0,00	0,30	51,00	26,00
Ogrzewanie olejowe	1,90	1,90	76000,00	0,00	70,00	51,00	57,00
Ogrzewanie elektryczne	0,00	0,00	230833,0	0,00	0,00	0,00	0,00
Miejska sieć ciepłownicza	0,00	0,00	93740,00	0,00	0,00	0,00	0,00
Indywidualny piec C.O., Paliwo - Węgiel							
zas. ręczne kotły pozaklasowe	400,00	398,00	91000,00	0,23	400,00	110,00	4600,00
zas. automatycznie kotły pozaklasowe	240,00	220,00	95000,00	0,15	282,80	150,00	2000,00
zas. ręczne, kotły - klasa 3	200,00	150,00	91000,00	0,20	400,00	110,00	2466,78
zas. ręczne, kotły - klasa 4	49,50	47,03	91000,00	0,08	200,00	110,00	860,00
zas. ręczne, kotły - klasa 5	23,68	23,33	104000,00	0,05	0,00	202,00	345,35
zas. ręczne, kotły - klasa Ecodesign	23,68	23,33	104000,00	0,05	0,00	202,00	345,35
zas. automatyczne kotły - klasa 3	49,34	48,60	92000,00	0,08	282,80	340,00	1140,00
zas. automatyczne kotły - klasa 4	23,68	23,33	92000,00	0,05	200,00	340,00	670,00
zas. automatyczne kotły - klasa 5	15,79	15,55	92000,00	0,01	0,00	190,00	246,88
zas. automatyczne kotły - Ecodesign	15,79	15,55	92000,00	0,01	0,00	190,00	246,88
Indywidualny piec C.O., Paliwo - Biomasa/Drewno							
zas. ręczne kotły pozaklasowe	760,00	740,00	0,00	0,12	11,00	80,00	4000,00
zas. automatycznie kotły pozaklasowe	760,00	740,00	0,00	0,12	11,00	80,00	4000,00
zas. ręczne, kotły - klasa 3	108,00	102,60	0,00	0,02	10,00	80,00	2850,00
zas. ręczne, kotły - klasa 4	49,50	47,03	0,00	0,07	10,00	110,00	592,03
zas. ręczne, kotły - klasa 5	36,00	34,20	0,00	0,05	10,00	130,00	440,00
zas. ręczne, kotły - klasa Ecodesign	36,00	34,20	0,00	0,05	10,00	130,00	440,00
zas. automatyczne kotły - klasa 3	49,50	47,03	0,00	0,04	20,00	115,00	670,00

ZAŁOŻENIA DO PLANU ZAOPATRZENIA W CIEPŁO, ENERGIĘ ELEKTRYCZNĄ I PALIWA GAZOWE DLA GMINY SUCHA BESKIDZKA

zas. automatyczne kotły - klasa 4	23,68	23,33	0,00	0,01	20,00	341,00	493,36
zas. automatyczne kotły - klasa 5	18,00	17,10	0,00	0,01	0,00	100,00	246,88
zas. automatyczne kotły - Ecodesign	18,00	17,10	0,00	0,01	0,00	100,00	246,88
Piec kaflowy, Paliwo - Węgiel							
Sprawność cieplna poniżej 80 proc.	424,00	106,00	104000,00	0,26	450,00	100,00	5250,00
Sprawność cieplna co najmniej 80 proc	424,00	106,00	104000,00	0,26	450,00	100,00	5250,00
Wyposażony w urządzenie redukujące emisję	106,00	26,50	104000,00	0,26	450,00	100,00	5250,00
Spełniający wymagania Ekoprojektu	17,60	4,40	92000,00	0,01	0,00	170,00	830,00
Koza (na drewno, węgiel), Paliwo - Węgiel							
Sprawność cieplna poniżej 80 proc.	424,00	106,00	104000,00	0,26	450,00	100,00	5250,00
Sprawność cieplna co najmniej 80 proc	424,00	106,00	104000,00	0,26	450,00	100,00	5250,00
Wyposażony w urządzenie redukujące emisję	106,00	26,50	104000,00	0,26	450,00	100,00	5250,00
Spełniający wymagania Ekoprojektu	17,60	4,40	92000,00	0,01	0,00	170,00	830,00
Koza (na drewno, węgiel), Paliwo - Drewno							
Sprawność cieplna poniżej 80 proc.	672,00	168,00	0,00	0,13	20,00	60,00	5250,00
Sprawność cieplna co najmniej 80 proc	672,00	168,00	0,00	0,13	20,00	60,00	5250,00
Wyposażony w urządzenie redukujące emisję	168,00	42,00	0,00	0,13	20,00	60,00	5250,00
Spełniający wymagania Ekoprojektu	20,00	5,00	0,00	0,01	0,00	75,00	950,00
Kominek, Paliwo - Biomasa/Drewno							
Sprawność cieplna poniżej 80 proc.	672,00	168,00	0,00	0,13	20,00	60,00	5250,00
Sprawność cieplna co najmniej 80 proc	672,00	168,00	0,00	0,13	20,00	60,00	5250,00
Wyposażony w urządzenie redukujące emisję	168,00	42,00	0,00	0,13	20,00	60,00	5250,00
Spełniający wymagania Ekoprojektu	20,00	5,00	0,00	0,01	0,00	75,00	950,00
Trzon kuchenny, Paliwo - Węgiel							
Sprawność cieplna poniżej 80 proc.	424,00	106,00	104000,00	0,26	450,00	100,00	5250,00
Sprawność cieplna co najmniej 80 proc	424,00	106,00	104000,00	0,26	450,00	100,00	5250,00
Wyposażony w urządzenie redukujące emisję	106,00	26,50	104000,00	0,26	450,00	100,00	5250,00
Spełniający wymagania Ekoprojektu	17,60	4,40	92000,00	0,01	0,00	170,00	830,00
Trzon kuchenny, Paliwo - Drewno							
Sprawność cieplna poniżej 80 proc.	672,00	168,00	0,00	0,13	20,00	60,00	5250,00
Sprawność cieplna co najmniej 80 proc	672,00	168,00	0,00	0,13	20,00	60,00	5250,00
Wyposażony w urządzenie redukujące emisję	168,00	42,00	0,00	0,13	20,00	60,00	5250,00
Spełniający wymagania Ekoprojektu	20,00	5,00	0,00	0,01	0,00	75,00	950,00
Inne, Paliwo - Węgiel							
Sprawność cieplna poniżej 80 proc.	424,00	106,00	104000,00	0,26	450,00	100,00	5250,00
Sprawność cieplna co najmniej 80 proc	424,00	106,00	104000,00	0,26	450,00	100,00	5250,00
Wyposażony w urządzenie redukujące emisję	106,00	26,50	104000,00	0,26	450,00	100,00	5250,00
Spełniający wymagania Ekoprojektu	17,60	4,40	92000,00	0,01	0,00	170,00	830,00
Inne, Paliwo - Biomasa/Drewno							
Sprawność cieplna poniżej 80 proc.	672,00	168,00	0,00	0,13	20,00	60,00	5250,00
Sprawność cieplna co najmniej 80 proc	672,00	168,00	0,00	0,13	20,00	60,00	5250,00
Wyposażony w urządzenie redukujące emisję	168,00	42,00	0,00	0,13	20,00	60,00	5250,00
Spełniający wymagania Ekoprojektu	20,00	5,00	0,00	0,01	0,00	75,00	5250,00

Źródło: norma PN EN 303-5:2012 (Wskaźniki emisji wyznaczone dla nowych kotłów według normy PN EN 303-5:2012 przy założeniu 10% tlenu w spalinach (zgodnie z metodyką przeliczania USEPA www.epa.gov/ttn/emc/methods/method19.html)

8.2.1 Struktura zużycia paliw/energii w sektorze

Ilość energii końcowej w GJ/rok wyznaczona dla wszystkich sektorów w poprzednim rozdziale posłużyła do określenia struktury zużycia energii z poszczególnych nośników oraz emisji.

Poniżej przedstawiono strukturę energii pochodzącej z poszczególnych nośników na potrzeby ogrzewania budynków i przygotowania ciepłej wody w gminie Sucha Beskidzka w roku bazowym 2023.

Tabela 7. Łączne zużycie energii cieplnej (c.o., c.w.u.) z poszczególnych nośników w gminie

Nośnik energii	Mieszkalnictwo	Budynki użyteczności publicznej	Działalność gospodarcza	Łącznie	Udział
	Ilość energii z danego nośnika [GJ/rok]				[%]
węgiel	196 881	67	49 364	246 312	54,59%
biomasa	64 703	-	10 801	75 505	16,73%
gaz	31 373	29 815	27 400	88 588	19,63%
olej opałowy	4 180	227	3 375	7 782	1,72%
energia elektryczna (co/c.w.u.)	11 413	221	6 937	18 571	4,12%
oze (kolektory słoneczne)	6 034	1 065	665	7 764	1,72%
oze (pompy ciepła)	5 228	-	1 473	6 701	1,49%
łącznie	319 812	31 396	100 015	451 224	100,00%

Źródło: Opracowanie własne

W ujęciu globalnym w gminie Sucha Beskidzka najczęściej zużywanej energii pochodzi z węgla (ok. 54,6%). Kolejnym nośnikiem pod kątem ilości zużycia jest gaz (ok. 19,6%), a następnie biomasa (ok. 16,7%). Wykorzystanie pozostałych nośników energii jest niższe i stanowi od ok. 1,5% w przypadku pomp ciepła do ok. 4,1% w przypadku energii elektrycznej.

Łączna emisja zanieczyszczeń

Tabela 8. Łączna emisja zanieczyszczeń w gminie w roku bazowym

Sektor	Substancja [Mg/rok]						
	PM10	PM2,5	CO ₂	BaP	SO ₂	NO _x	CO
Budynki mieszkalne	89,94	75,16	19 512,50	0,04	66,75	32,30	878,39
Budynki użyteczności publicznej	0,05	0,05	1 625,09	0,00	0,04	1,54	0,92
Działalność gospodarcza	21,21	16,88	7 584,08	0,01	16,89	8,87	214,20
łącznie	111,20	92,09	28 721,67	0,05	83,68	42,72	1 093,50

Źródło: Opracowanie własne na podstawie bazy CEEB i wskaźników emisji zanieczyszczeń

9 Prognoza zapotrzebowania na ciepło, energię elektryczną i paliwa gazowe

Prognozy dotyczące zużycia energii i jej nośników (paliw) oparte są o dane historyczne oraz panujące w momencie opracowywania dokumentu tendencje mieszkańców dotyczące wyboru nośników energetycznych. Nie uwzględniają dynamicznych zmian podyktowanych obecną sytuacją geopolityczną.

Gmina Sucha Beskidzka realizuje i organizuje zaopatrzenie w ciepło, energię elektryczną i paliwa gazowe zgodnie z założeniami „Polityki Energetycznej Polski do 2040 r.”. Istotnym elementem wspomagania realizacji polityki energetycznej jest aktywne włączenie się władz regionalnych w realizację jej celów, w tym poprzez przygotowywane na szczeblu wojewódzkim, powiatowym lub gminnym strategii rozwoju energetyki.

Najważniejszymi elementami polityki energetycznej realizowanymi na szczeblu miejskim powinny być:

- dążenie do oszczędności paliw i energii w sektorze publicznym poprzez realizację działań określonych w Krajowym Planie Działań na rzecz efektywności energetycznej,
- maksymalizacja wykorzystania istniejącego lokalnie potencjału energetyki odnawialnej,
- modernizacja i dostosowanie do aktualnych potrzeb odbiorców sieci dystrybucji energii elektrycznej.

W przypadku prognozowania zapotrzebowania na ciepło, energię elektryczną i paliwa gazowe należy mieć na uwadze, że w grudniu 2023 roku Europejski Parlament i Rada Unii Europejskiej doszły do porozumienia w sprawie zmian w dyrektywie dotyczącej charakterystyki energetycznej budynków (EPBD). W styczniu 2024 roku porozumienie to zostało zatwierdzone. Porozumienie to określa szereg zmian związanych z przepisami dotyczącymi sposobów ogrzewania, energochłonności oraz emisyjności budynków. Wejście w życie ww. dyrektywy oraz zaimplementowanie tych przepisów do polskiego prawa przyniesie w kilkuletniej perspektywie znaczące zmiany we wszystkich sektorach związanych z budownictwem – będą to m.in. zeroemisyjne budynki, zakaz ogrzewania samymi paliwami kopalnymi i koniec dofinansowania kotłów na węgiel czy gaz. W związku z tym należy śledzić zmiany przepisów prawa dotyczących budownictwa i zaktualizować niniejszy dokument w wymaganych zakresie, w szczególności dotyczącym planów przedsiębiorstw energetycznych oraz prognozy zapotrzebowania na poszczególne nośniki energii.

Ustawa Prawno energetyczne obliguje do aktualizowania gminnych „Projektów założeń (...)” co najmniej 1 raz na 3 lata, niemniej w przypadku zaistnienia ww. zmian w przepisach sugeruje się wcześniejszą aktualizację dokumentu.

9.1 Prognoza zapotrzebowania na ciepło – założenia ogólne

Prognozę potrzeb ciepłych w gminie opracowano uwzględniając podstawowe czynniki mające wpływ na zmiany zapotrzebowania na ciepło:

- potrzeby nowego budownictwa,
- wpływ działań termomodernizacyjnych u istniejących odbiorców,
- racjonalizacja zużycia energii,
- działania na rzecz zrównoważonej energii zadeklarowane przez Samorząd Gminy.

Na podstawie zmian wielkości powierzchni użytkowych mieszkalnictwa od 1995 do chwili obecnej wg GUS-u założono przyrost powierzchni w gminie. Poniżej zestawiono przewidywany przyrost powierzchni użytkowej w poszczególnych sektorach budownictwa, który zostanie wykorzystany do dalszych obliczeń.

Tabela 9. Przewidywany przyrost powierzchni użytkowej w sektorach budownictwa do 2039 r.

Rok	Powierzchnia użytkowa [m ²]			
	Mieszkalnictwo	Budynki użyteczności publicznej	Działalność gospodarcza	łącznie
2023	331 930	50 235	157 346	539 510 100%
2027	350 221	50 486	168 341	569 047 105,5%
2039	403 891	51 239	201 787	656 916 121,8%

Źródło: opracowanie własne na podstawie GUS i danych UM Sucha Beskidzka

Przyrost powierzchni wynika ze wzrostu standardów mieszkaniowych oraz realizacji nowych inwestycji związanych z ogólnym, sukcesywnym rozwojem gminy. Przyrost wpłynie na zmianę zapotrzebowania na ciepło i moc cieplną. W zależności od kierunków obranych przez władze gminy, przedsiębiorstwa energetyczne oraz samych mieszkańców, zapotrzebowanie na energię cieplną może być dużo mniejsze niż w przypadku braku jakichkolwiek działań. Emisja zanieczyszczeń do atmosfery może ulec nawet zmniejszeniu, mimo ogólnego rozwoju gminy. Stanie się tak, w przypadku realizacji działań określonych w dalszej części dokumentu.

Ze względu na realizowany, zrównoważony rozwój budownictwa w gminie i spełniający wymagania ochrony środowiska, za najkorzystniejszy kierunek rozwoju zaspokojenia potrzeb energetycznych uznano dalszą eliminację węgla i jego pochodnych na rzecz wykorzystywania paliw o niższej emisyjności zanieczyszczeń lub wymiana urządzeń grzewczych na nowoczesne, niskoemisyjne, a także zwiększenie wykorzystania odnawialnych źródeł energii.

Prognoza zapotrzebowania na energię cieplną została opracowana w dwóch scenariuszach. Założenia do scenariuszy zostały przyjęte na podstawie analiz aktualnego stanu technicznego infrastruktury, wykorzystania i potencjału energii ze źródeł odnawialnych, danych otrzymanych od przedsiębiorstw energetycznych na terenie gminy oraz aktualnego bilansu energetycznego.

Ze względu na trudne do przewidzenia zmiany w gospodarce i mieszkalnictwie, prognozę zapotrzebowania na energię cieplną została opracowana dla scenariusza „pozytywnego” i „negatywnego”. Scenariusz pozytywny – optymistyczny, pokazuje wymierne efekty działań „ekoenergetycznych” i „prośrodowiskowych”. Wariant negatywny tzw. „zaniechania”, jest swojego rodzaju ostrzeżeniem przed brakiem realizacji działań określonych w dokumencie.

Oprócz wyżej wymienionych założono, że budowa nowych obiektów będzie odbywać się wg obowiązujących norm (coraz bardziej energooszczędne budynki – założono 2 różne wskaźniki dla 2 scenariuszy).

9.2 Scenariusz 1 optymistyczny – zrównoważonego rozwoju energetycznego

Wariant ten zakłada:

- Zmniejszenie zapotrzebowania na ciepło w wyniku termomodernizacji istniejących budynków,
- Wymiana części kotłowni i domowych ogrzewań węglowych na bardziej ekologiczne, w tym OZE,
- Budowanie wg obowiązujących norm (coraz bardziej energooszczędne budynki – założono zmniejszona energochłonność: od 80 do 100 [kWh/m²rok] dla poszczególnych sektorów budownictwa),
- Poprawa sprawności całkowitej systemów grzewczych i przygotowania c.w.u. (wzrost do 80% dla c.w.u. oraz 90% dla systemów grzewczych w budynkach nowych i poddanych termomodernizacji),

Do wyznaczenia średniego wskaźnika energochłonności budynków w gminie założono intensywną termomodernizację istniejących budynków. Oparto się na założeniach jak w poniższej tabeli.

Tabela 10. Założony odsetek powierzchni budynków poddanych kompleksowej termomodernizacji³

Grupa wiekowa budynków		Procent budynków poddanych kompleksowej termomodernizacji w danym roku		
		2023	2027	2039
Mieszkalnictwo	Do 1966	55%	65%	100%
	1967-1985	61%	71%	90%
	1986-1992	50%	60%	85%
	1993-1996	7%	17%	42%
	1997-2012	4%	9%	34%
	2013-2023	0%	5%	10%
	łącznie*	38%	45%	69%
Działalność gospodarcza	Do 1966	52%	62%	100%
	1967-1985	42%	52%	90%
	1986-1992	12%	22%	52%
	1993-1996	17%	27%	57%
	1997-2012	6%	16%	46%
	2013-2023	0%	10%	40%
	łącznie*	15%	22%	45%
Budynki użyteczności publicznej	Do 1966	92%	100%	100%
	1967-1985	96%	100%	100%
	1986-1992	0%	0%	0%
	1993-1996	100%	100%	100%
	1997-2012	33%	43%	100%
	2013-2023	0%	10%	100%
	łącznie*	87%	93%	100%

Źródło: Opracowanie własne, *średnia ważona

Potrzeby nowego budownictwa – wskaźniki energochłonności

Obecnie wznoszone w Polsce budynki mieszkalne mają średnie zużycie energii cieplnej 90-120 kWh/m²rok (są to wartości teoretyczne, w rzeczywistości współczynnik dochodzi do 150 kWh/m²rok). Obecnie obowiązujące Rozporządzenie Ministra Infrastruktury z dnia 12 kwietnia 2002 r. w sprawie warunków technicznych, jakim powinny odpowiadać budynki i ich usytuowanie wyznacza wartość graniczną wskaźnika E, który wynosi od 29 do 37,4 kWh/m³rok (jest on odniesiony do kubatury). Można się spodziewać, że w najbliższych latach wskaźniki zużycia energii w Polsce ulegną zmniejszeniu. Zapotrzebowanie na ciepło dla domu niskoenergetycznego kształtuje się na poziomie od 30 do 60 kWh/(m²rok). W przypadku budynku tradycyjnego wzniesionego zgodnie z obowiązującymi przepisami wartość ta jak już wcześniej wspomniano wynosi od 90 do 120 kWh/m² rok. Dom pasywny potrzebuje poniżej 15 kWh/m² rok.

Do niniejszego scenariusza założono uśrednione wskaźniki sezonowego zużycia energii na potrzeby ogrzewania, wentylacji oraz podgrzania ciepłej wody użytkowej (wraz ze stratami) podyktowane obowiązującymi od 2019 roku:

Lata 2024-2026:

- Sektor budownictwa mieszkaniowego jednorodzinne - 55 kWh/m²rok.
- Sektor budownictwa użyteczności publicznej - 50 kWh/m²rok.
- Sektor produkcyjno-usługowy i handlowy - 55 kWh/m²rok.

Lata 2024-2039:

- Sektor budownictwa mieszkaniowego jednorodzinne – 35 kWh/m²rok.

³W przypadku sektora gminnego i użyteczności publicznej dane dla roku bazowego opracowane na podstawie informacji uzyskanych z UM Sucha Beskidzka, w przypadku mieszkalnictwa i działalności gospodarczej to założone wartości na podstawie uśrednionych danych z kilkadziesiątu gmin miejskich o podobnym charakterze (uzyskanie dokładnych danych będzie możliwe po przeprowadzeniu pełnej inwentaryzacji gospodarstw domowych i sektora działalności gospodarczej w gminie), wartości dla lat przyszłych we wszystkich sektorach są wartościami założonymi

- Sektor budownictwa użyteczności publicznej – 20 kWh/m²rok.
- Sektor produkcyjno-usługowy i handlowy - 35 kWh/m²rok.

Dla budynków poddanych kompleksowej termomodernizacji założono uśrednione dla lat 2024-2039 wskaźniki od 40-70 kWh/m²rok dla wszystkich sektorów.

9.2.1 Prognoza zapotrzebowania na ciepło – wszystkie sektory budownictwa

Na podstawie założeń ogólnych, dotyczących przyrostu powierzchni użytkowej w poszczególnych sektorach budownictwa oraz założeń dla scenariusza optymistycznego, dotyczących odsetka przeprowadzonych termomodernizacji oraz założonych wskaźników energochłonności dla nowobudowanych budynków dokonano obliczeń zużycia energii, które przedstawiono poniżej.

Tabela 11. Zużycie energii cieplnej i zapotrzebowanie na moc dla sektorów budownictwa w gminie wg scenariusza optymistycznego.

Sektor	Zakres	Rok bazowy	2027*		2039*	
Budynki mieszkalne	Energia użytkowa [GJ/rok]	172 411	169 266	-1,82%	146 576	-14,98%
	Energia końcowa łącznie [GJ/rok]	319 812	311 952	-2,46%	264 693	-17,23%
	Uśredniony wskaźnik zużycia energii [kWh/m ² rok]	148,1	137,8	-6,95%	103,5	-30,13%
	Szacunkowe zapotrzebowanie na moc [MW]	44,77	43,67	-2,46%	37,06	-17,23%
Działalność gospodarcza	Energia użytkowa [GJ/rok]	63 975	62 496	-2,31%	53 245	-16,77%
	Energia końcowa łącznie [GJ/rok]	100 015	97 062	-2,95%	81 816	-18,20%
	Uśredniony wskaźnik zużycia energii [kWh/m ² rok]	113	103,1	-8,69%	73,3	-35,10%
	Szacunkowe zapotrzebowanie na moc [MW]	14,00	13,59	-2,95%	11,45	-18,20%
Budynki użyteczności publicznej	Energia użytkowa [GJ/rok]	24 809	24 089	-2,90%	23 091	-6,92%
	Energia końcowa łącznie [GJ/rok]	31 396	30 861	-1,71%	29 685	-5,45%
	Uśredniony wskaźnik zużycia energii [kWh/m ² rok]	100,7	97,3	-3,38%	91,9	-8,75%
	Szacunkowe zapotrzebowanie na moc [MW]	4,40	4,32	-1,71%	4,16	-5,45%
łącznie	Energia użytkowa [GJ/rok]	261 196	255 852	-2,05%	222 913	-14,66%
	Energia końcowa łącznie [GJ/rok]	451 224	439 875	-2,52%	376 194	-16,63%
	Uśredniony wskaźnik zużycia energii [kWh/m ² rok]	133,4	123,94	-0,07	93,29	-30,08%
	Szacunkowe zapotrzebowanie na moc [MW]	63,17	61,58	-2,52%	52,67	-16,63%

*zmiana w % w stosunku do roku bazowego, Źródło: Opracowanie własne

Wykres 2. Zużycie energii dla budownictwa na terenie gminy łącznie na potrzeby grzewcze, wg scenariusza optymistycznego.

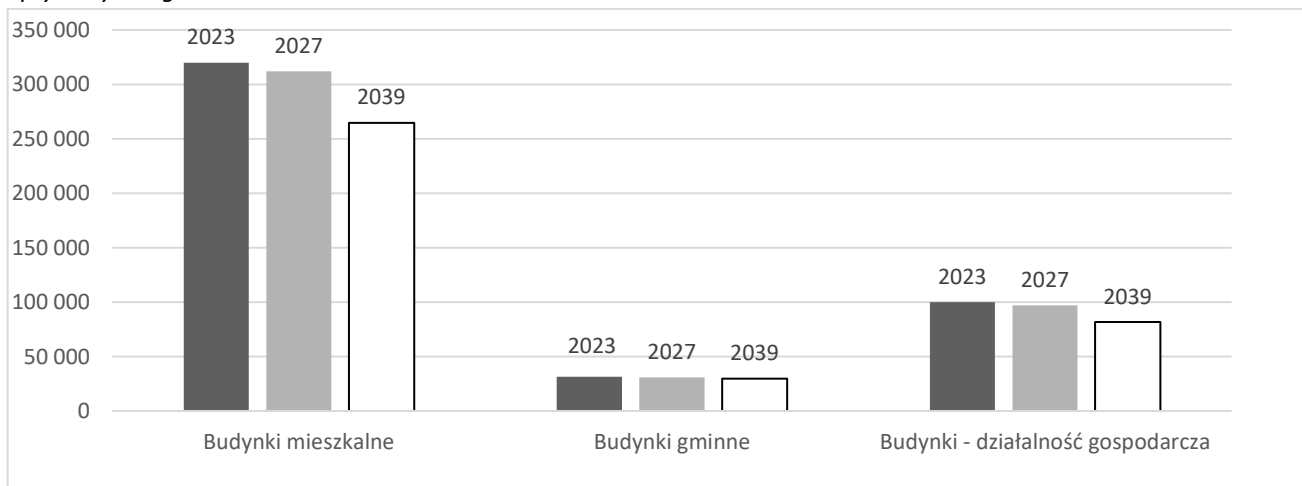

Źródło: Opracowanie własne.

Reasumując, wariant optymistyczny pokazuje, jak duży wpływ na zmniejszenie zużycia energii mają działania inwestycyjne związane z termomodernizacją oraz szeroko pojętym zrównoważonym rozwojem energetycznym. Mimo przewidywanego wzrostu powierzchni ogrzewanej (ok. +21,8%) w gminie do 2039 roku nastąpi spadek zużycia energii końcowej o ok. 16,6%.

Najbardziej miarodajny dla energochłonności budownictwa jest wskaźnik energochłonności, który przy realizacji scenariusza optymistycznego obniży się o ok. 30,1%.

9.3 Scenariusz 2 zaniechania – brak lub znikome działania na rzecz zrównoważonego rozwoju energetycznego

Opracowany scenariusz 2 prognozy zapotrzebowania na energię ciepłą uwzględnia założenia ogólne (jednakowe dla obu scenariuszy) oraz w odróżnieniu do scenariusza 1:

- Znikomy lub zerowy odsetek budynków poddanych termomodernizacji,
- Podobny do obecnego bilans paliw jako nośników energii grzewczej,
- Poprawa komfortu zamieszkiwania,
- Niewielka poprawa sprawności systemów grzewczych (wzrost do 80%),
- Sprawność systemów do przygotowania c.w.u. na poziomie do 70%,
- Budowanie wg obowiązujących norm - założono większe wskaźniki niż dla scenariusza 1:
 - Sektor budownictwa mieszkalnego - 100-110 kWh/m²rok.
 - Sektor budownictwa użyteczności publicznej - 90 kWh/m²rok.
 - Sektor produkcyjno-usługowy i handlowy - 90-100 kWh/m²rok.

Dla budynków poddanych kompleksowej termomodernizacji założono uśrednione dla lat 2023-2039 wskaźniki:

- Sektor budownictwa mieszkalnego - 100-110 kWh/m²rok.
- Sektor budownictwa użyteczności publicznej – 80-90 kWh/m²rok.
- Sektor produkcyjno-usługowy i handlowy – 80-90kWh/m²rok.

9.3.1 Prognoza zapotrzebowania na ciepło – wszystkie sektory budownictwa

Na podstawie identycznych założeń ogólnych (jak w scenariuszu 1) oraz założeń dla scenariusza zaniechania dokonano obliczeń dotyczących zużycia energii przedstawionych w poniższej tabeli:

Tabela 12. Zużycie energii cieplnej i zapotrzebowanie na moc dla sektorów budownictwa w gminie wg scenariusza zaniechania.

Sektor	Zakres	2023	2027*	2039*
Budynki mieszkalne	Energia użytkowa [GJ/rok]	172 411	180 110	4,47%
	Energia końcowa łącznie [GJ/rok]	319 812	329 443	3,01%
	Uśredniony wskaźnik zużycia energii [kWh/m ² rok]	148,1	146,6	-0,99%
	Szacunkowe zapotrzebowanie na moc [MW]	44,77	46,12	3,01%
Działalność gospodarcza	Energia użytkowa [GJ/rok]	63 975	68 330	6,81%
	Energia końcowa łącznie [GJ/rok]	100 015	104 880	4,86%
	Uśredniony wskaźnik zużycia energii [kWh/m ² rok]	113	112,7	-0,17%
	Szacunkowe zapotrzebowanie na moc [MW]	14,00	14,68	4,86%
Budynki użyteczności publicznej	Energia użytkowa [GJ/rok]	24 809	24 932	0,50%
	Energia końcowa łącznie [GJ/rok]	31 396	32 248	2,71%
	Uśredniony wskaźnik zużycia energii [kWh/m ² rok]	100,7	100,7	0,00%
	Szacunkowe zapotrzebowanie na moc [MW]	4,40	4,51	2,71%

łącznie	Energia użytkowa [GJ/rok]	261 196	273 372	4,66%	309 576	18,52%
	Energia końcowa łącznie [GJ/rok]	451 224	466 571	3,40%	509 997	13,03%
	Uśredniony wskaźnik zużycia energii [kWh/m ² rok]	133,4	132,5	-0,67%	130,3	-2,33%
	Szacunkowe zapotrzebowanie na moc [MW]	63,17	65,32	3,40%	71,40	13,03%

*zmiana w % w stosunku do roku bazowego, Źródło: Opracowanie własne.

Wykres 3. Zużycie energii dla budownictwa na terenie gminy dla poszczególnych sektorów na potrzeby grzewcze, wg scenariusza zaniechania.

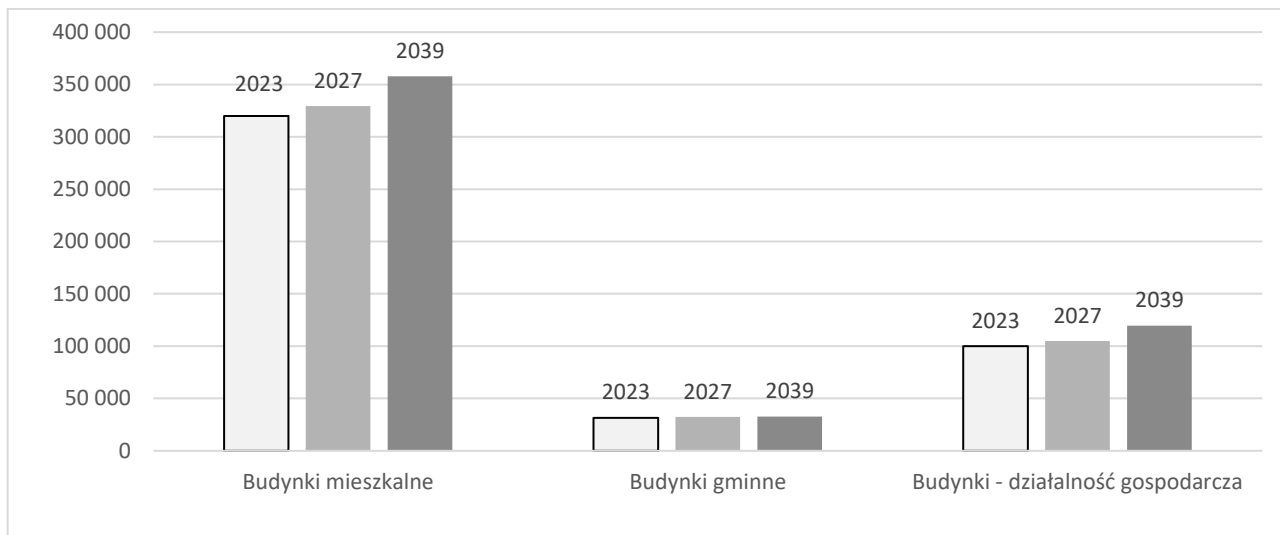

Źródło: Opracowanie własne.

Scenariusz zaniechania działań na rzecz zrównoważonego rozwoju energetycznego wpłynie na zwiększenie zużycia energii i zapotrzebowania na moc w gminie. Według obliczeń, wzrost wyniesie ok. 13% do 2039 roku. Taki scenariusz przyczyni się również do zwiększenia emisji zanieczyszczeń pochodzących z procesów spalania paliw. Jest on swojego rodzaju ostrzeżeniem dla władz samorządowych oraz mieszkańców przed stagnacją w działaniach na rzecz ogólnie pojętego zrównoważonego rozwoju energetycznego.

9.4 Prognoza zapotrzebowania na energię elektryczną

Prognozę przygotowano w oparciu o analizy i oszacowania własne korzystając również z prognozy krajowego zapotrzebowania na energię do 2030 r., danych od dystrybutora energii elektrycznej oraz danych historycznych GUS. Zużycie w roku bazowym zostało określone na podstawie rocznego zużycia energii elektrycznej, jak w rozdziale 4.

Na potrzeby niniejszego dokumentu przyjęto dla pierwszych lat prognozy średni przyrost ok. 1,1% rocznie natomiast w kolejnych latach średni wzrost ok. 0,24% rocznie.

Należy mieć na uwadze, że prognoza nie uwzględnia zmian zużycia technologicznego (taryfy dla wysokich i średnich napięć). W przypadku pojawienia się/likwidacji zakładów przemysłowych, których technologia produkcyjna oparta jest na energii elektrycznej, przyrost zużycia może ulec znacznemu zwiększeniu lub zmniejszeniu.

W tabeli poniżej przedstawiono dane dotyczące zużycia energii elektrycznej w gminie oraz prognozę do 2039 r. wychodząc od roku bazowego 2023.

Tabela 13. Przewidywane zmiany zapotrzebowania na energię elektryczną w gminie w stosunku do roku bazowego.

Rok	2023	2027	2039
Zużycie energii elektrycznej [MWh/rok] – odbiorcy na niskim napięciu	15 750,04	16 267	16 724
[%]	100,00%	103,28%	106,18%
Zużycie energii elektrycznej [MWh/rok] – odbiorcy na średnim napięciu	21 901,80	21 901,80	21 901,80
łącznie	37 652	38 169	38 625
łącznie [%]	100,00%	101,37%	102,59%

Źródło: Opracowanie własne.

łącny wzrost zużycia energii elektrycznej do roku 2039 może wynieść ok. 2,6%, w stosunku do roku bazowego. Należy pamiętać, że prognozowanie zużycia jest utrudnione ze względu na zmienność ceny energii, od których zależy popyt i dynamiczne zmiany podyktowane obecną sytuacją geopolityczną.

9.5 Prognoza zapotrzebowania na gaz

Prognozowane zapotrzebowanie na gaz do 2039 roku określono przy wykorzystaniu:

- Historycznych danych statystycznych GUS od roku 1995 dotyczących zużycia gazu w Gminie Sucha Beskidzka,
- Opracowanych scenariuszy zapotrzebowania na energię ciepłą,
- Danych otrzymanych od dystrybutora gazu na terenie gminy.

Tabela 14. Przewidywane zmiany zapotrzebowania na gaz w Gminie Sucha Beskidzka.

Rok	2023	2027	2039
	Zużycie gazu [m ³ /rok]		
Gospodarstwa domowe	923 731	987 014	1 169 997
Zmiana [%]*	100,00%	106,85%	126,66%
Pozostali odbiorcy – w tym przemysł	1 622 828	1 622 828	1 622 828
łącznie	2 546 559	2 609 842	2 792 825
Zmiana [%]	100,00%	102,49%	109,67%

*zmiana w % w stosunku do roku 2023, Źródło: Opracowanie własne.

Z prognozy wynika, że wraz z rozwojem gminy (wzrost powierzchni użytkowej w gminie), ilość gazu w strukturze paliw wykorzystywanych na potrzeby grzewcze i bytowe oraz jego całkowita ilość będzie wykazywać tendencję rosnącą. Wskazują na to oba scenariusze wymienione w poprzednim rozdziale. Powyższa prognoza nieuwzględniana zmian zużycia gazu na cele przemysłowe. W tym przypadku, autorzy nie podjęli się opracowania prognozy, z uwagi na znaczną zmienność rocznego zużycia gazu.

Szacuje się, że w 2039 r. zużycie gazu w gospodarstwach domowych może wzrosnąć o ok. 26,7% w stosunku do obecnego zużycia.

W chwili obecnej prognozowanie zużycia gazu jest wyjątkowo utrudnione nie tylko ze względu na znaczną zmienność cen od których zależy popyt i dynamiczne zmiany podyktowane obecną sytuacją geopolityczną, ale przede wszystkim na zmiany w ustawodawstwie UE, a dalej polskim – o czym wspomniano na początku rozdziału – które przyniosą najprawdopodobniej odchodzenie od paliw kopalnych, w tym gazu.

10 Wpływ scenariuszy działań na stan zanieczyszczenia powietrza w gminie

Przewidywane zmiany związane z implementacją zmienionej i przyjętej w marcu 2024 dyrektywy unijnej dotyczącej charakterystyki energetycznej budynków (EPBD) będą mieć bezpośredni wpływ na emisje zanieczyszczeń z procesów spalania w gminie. W przypadku szacunków emisji zanieczyszczeń wynikających ze spalania paliw należy mieć na uwadze czynniki analogiczne jak w rozdziale 11 – Prognoza zapotrzebowania na ciepło, energię elektryczną i paliwa gazowe. Wszystkie przewidywane zmiany dotyczące norm emisyjności budynków (wprowadzenie budynków zeroemisyjnych), sposobów ogrzewania budynków (zmiana struktury wykorzystanych paliw) oraz szerszego wykorzystania odnawialnych źródeł energii będą mieć bezpośredni, duży wpływ na ograniczenie emisji zanieczyszczeń do atmosfery. W momencie wprowadzenia zmian w polskim ustawodawstwie niezbędne będą również zmiany zapisów w niniejszym rozdziale.

10.1 Wpływ realizacji scenariusza optymistycznego na stan zanieczyszczeń powietrza

Struktura zużycia nośników energii w gminie na potrzeby grzewcze, wg scenariusza optymistycznego:

Tabela 15. Struktura zużycia paliw na potrzeby grzewcze wg scenariusza optymistycznego w [TJ/rok].

Ilość energii końcowej z danego nośnika	2023	2027	2039
	[TJ/rok]		
gaz	88,59	97,64	125,56
węgiel	246,31	224,71	128,67
biomasa	75,50	74,94	65,40
olej opałowy	7,78	6,19	0,00
energia elektryczna	18,57	16,54	12,85
kolektory słoneczne	7,76	9,23	12,24
pompy ciepła	6,70	9,13	27,39
Suma:	451,22	439,87	376,19

Źródło: Opracowanie własne.

Wykres 4. Struktura zużycia paliw na potrzeby grzewcze wg scenariusza optymistycznego w [TJ/rok].

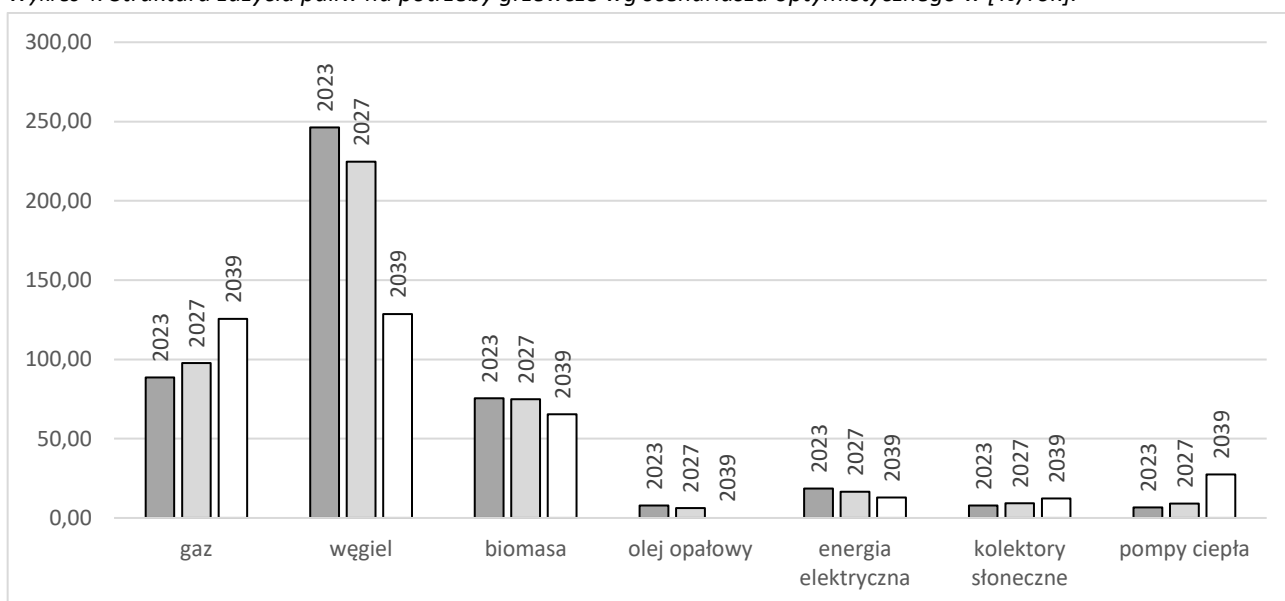

Źródło: Opracowanie własne.

Realizacja tego scenariusza będzie równoznaczna ze stopniowym odchodzeniem od wykorzystania węgla, wzrostu wykorzystania odnawialnych źródeł energii. Oprócz założeń dotyczących zużycia energii i struktury udziału poszczególnych nośników przyjęto w scenariuszu optymistycznym realizację założeń Uchwały antysmogowej.

W przypadku obliczeń emisji wykorzystano odpowiednio dobrane wskaźniki emisji wg tabeli „Wskaźniki emisji dla poszczególnych rodzajów paliw i typów kotłów”.

Emisja zanieczyszczeń w ujęciu globalnym w gminie wg scenariusza optymistycznego:

Tabela 16. Emisja zanieczyszczeń w ujęciu globalnym w gminie wg scenariusza optymistycznego w [Mg/rok].

Rok	Emisja łącznie [Mg/rok]						
	PM 10	PM 2,5	CO ₂	BaP	SO ₂	NO _x	CO
2023	111,20	92,09	28 721,67	0,05	83,68	42,72	1 093,50
2027	14,93	14,57	25 228,29	0,02	65,51	90,31	309,26
Zmiana	-86,6%	-84,2%	-12,2%	-62,2%	-21,7%	111,4%	-71,7%
2039	3,36	3,27	19 325,16	0,002	0,04	37,39	51,18
Zmiana	-97,0%	-96,4%	-32,7%	-96,7%	-99,95%	-12,5%	-95,3%

Źródło: Opracowanie własne.

Wykres 5. Emisja zanieczyszczeń w ujęciu globalnym w gminie wg scenariusza optymistycznego w [Mg/rok].

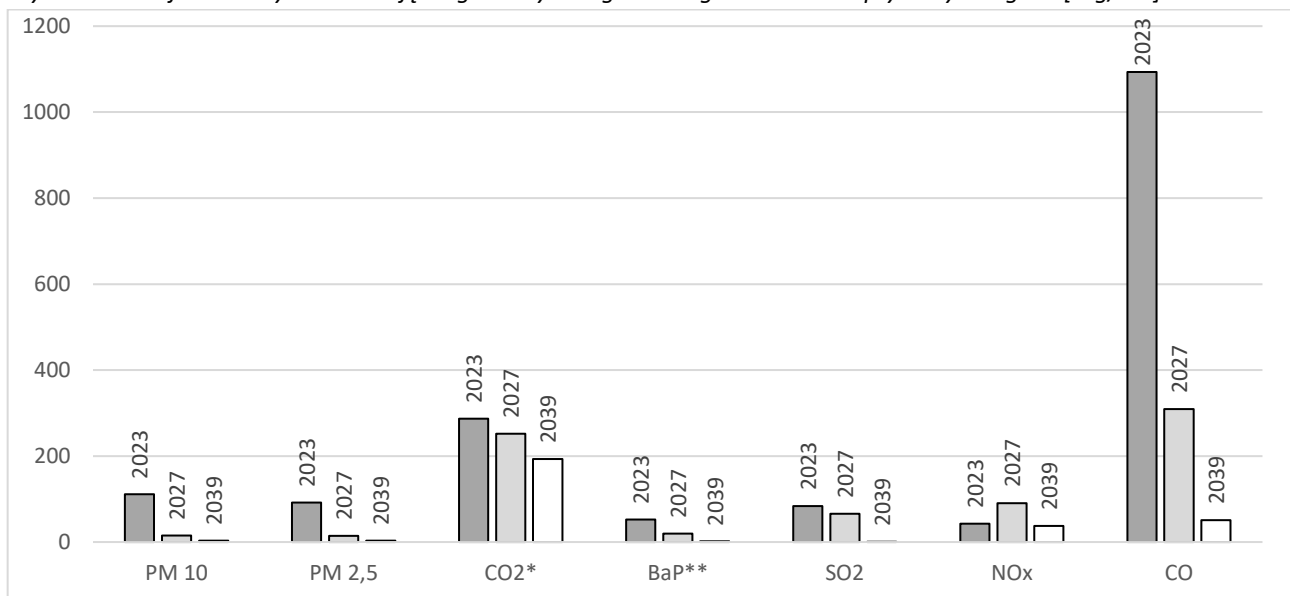

*ilość CO₂ podana w setkach ton, ** ilość BaP podana w kg, Źródło: Opracowanie własne.

Realizacja tego scenariusza przyczyni się do znacznej poprawy jakości powietrza w gminie. Nastąpi redukcja poszczególnych substancji nawet do ok. 99,95% (w przypadku tlenków siarki) w stosunku do roku bazowego.

10.2 Wpływ realizacji scenariusza zaniechania na stan zanieczyszczeń powietrza

Struktura zużycia nośników energii w gminie na potrzeby grzewcze, wg scenariusza zaniechania:

Tabela 17. Struktura zużycia paliw na potrzeby grzewcze wg scenariusza zaniechania w [TJ/rok].

Ilość energii końcowej z danego nośnika	2023	2027	2039
	[TJ/rok]		
gaz	88,59	91,67	98,85
węgiel	246,31	254,64	279,35
biomasa	75,50	77,98	85,29
olej opałowy	7,78	8,08	8,95
energia elektryczna	18,57	19,26	21,30
kolektory słoneczne	7,76	8,01	8,65
pompy ciepła	6,70	6,93	7,61
Suma:	451,22	466,57	510,00

Źródło: Opracowanie własne.

Wykres 6. Struktura zużycia paliw na potrzeby grzewcze wg scenariusza zaniechania w [TJ/rok].

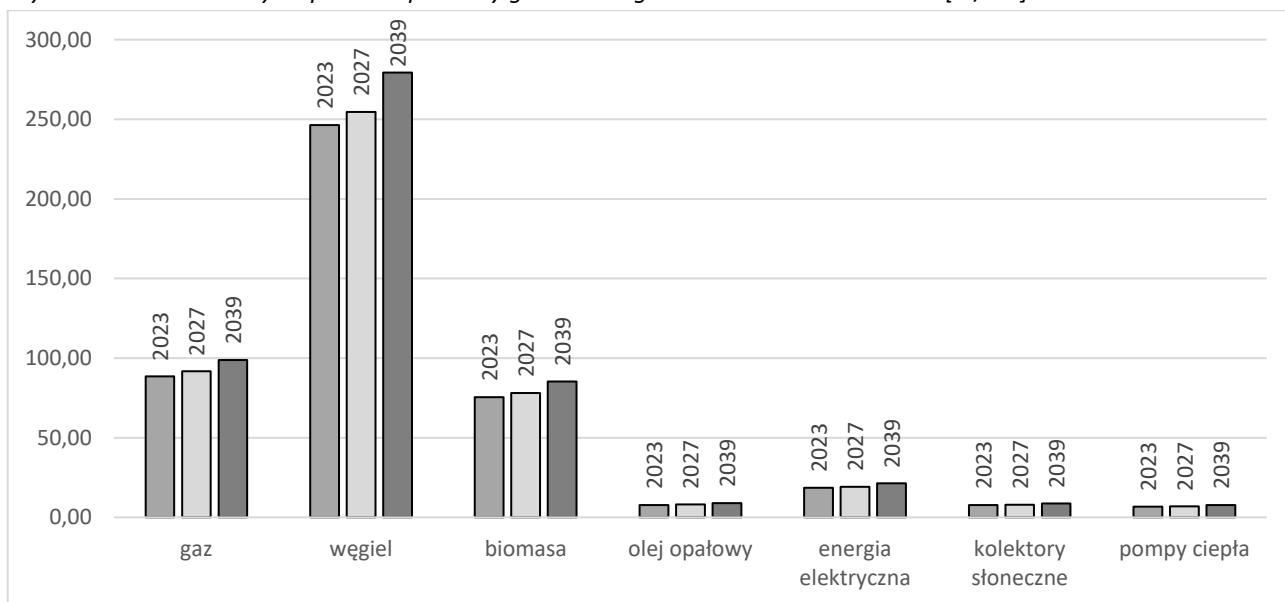

Źródło: Opracowanie własne.

Realizacja tego scenariusza będzie równoznaczna ze wzrostem wykorzystania paliw stałych, utrzymaniem na niskim poziomie stopnia wykorzystania odnawialnych źródeł energii oraz brakiem działań w kierunku ogólnie pojętego rozwoju energetycznego.

Emisja zanieczyszczeń w ujęciu globalnym w gminie wg scenariusza zaniechania:

Tabela 18. Emisja zanieczyszczeń w ujęciu globalnym w gminie wg scenariusza zaniechania w [Mg/rok].

Rok	Emisja łącznie [Mg/rok]						
	PM 10	PM 2,5	CO ₂	BaP	SO ₂	NO _x	CO
2023	111,20	92,09	28 721,67	0,05	83,68	42,72	1 093,50
2027	112,94	93,01	28 895,78	0,05	84,63	43,24	1 116,74
Zmiana	1,56%	1,00%	0,61%	1,38%	1,14%	1,23%	2,12%
2039	116,86	95,89	29 333,22	0,06	87,12	44,21	1 153,80
Zmiana	5,09%	4,13%	2,13%	5,59%	4,11%	3,48%	5,51%

Źródło: Opracowanie własne.

Wykres 7. Emisja zanieczyszczeń w ujęciu globalnym w gminie wg scenariusza zaniechania w [Mg/rok].

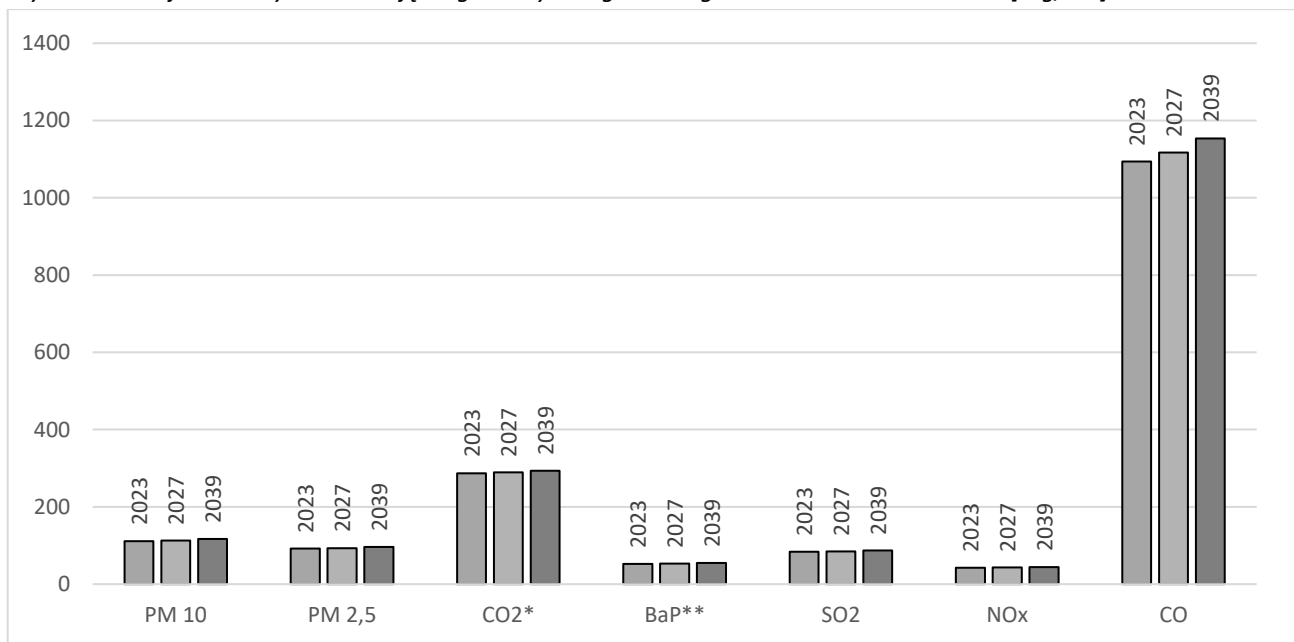
*ilość CO₂ podana w setkach ton, ** ilość BaP podana w kg, Źródło: Opracowanie własne.

Realizacja tego scenariusza przyczyni się do pogorszenia jakości powietrza w gminie. Nastąpi wzrost emisji poszczególnych substancji od ok. 2,13% do ok. 5,6% w stosunku do roku bazowego. Powyższe wyniki pokazują, jak duży wpływ na wielkość emisji w gminie ma realizacja ekologicznych działań lub ich brak. Realizacja scenariusza optymistycznego wpłynie pozytywnie na jakość powietrza, natomiast zaniechanie działań wpłynie najprawdopodobniej na pogorszenie stanu powietrza i może zmienić klasyfikację tej strefy ze względu na jakość powietrza.

11 Przedsięwzięcia racjonalizujące użytkowanie ciepła, energii elektrycznej i paliw gazowych

Głównym celem przedsięwzięć racjonalizujących użytkowanie ciepła, energii elektrycznej i paliw gazowych jest zmniejszenie ogólnej konsumpcji oraz zmniejszenie energochłonności procesów. Istnieje kilka form racjonalizacji zużycia energii w zakresie systemów związanych z zachowaniem komfortu przebywania.

11.1 Przedsięwzięcia racjonalizujące użytkowanie ciepła

Termomodernizacja jest to poprawienie cech technicznych budynku, w celu zmniejszenia zużycia energii dla potrzeb ogrzewania, wentylacji i przygotowania ciepłej wody użytkowej. Do głównych działań termomodernizacyjnych zalicza się: ocieplenie ścian zewnętrznych, stropodachu lub stropu do poddasza, stropu nad piwnicą, uszczelnienie lub wymiana okien, drzwi zewnętrznych, modernizacja źródła ciepła, instalacji centralnego ogrzewania, ciepłej wody użytkowej, wentylacyjnej.

Najprostszą pod względem ilościowym racjonalizacją zużycia energii jest poprawne zaizolowanie cieplne w przypadku przegród nieprzeziernych, zarówno przy ogrzewaniu jak i przy chłodzeniu. Analizując przegrody przeierne tj. okna, drzwi szklane oraz świetliki należy zwrócić uwagę na zastosowanie szyb oraz ram, które posiadają niski współczynnik przenikania ciepła.

Termomodernizacja budynków powinna być wykonywana w sposób kompleksowy, to znaczy ociepleni i uszczelnieniu budynku powinna towarzyszyć modernizacja źródła ciepła i instalacji c.o. oraz wyposażenie w urządzenia umożliwiające regulację ilości dostarczanego ciepła w dostosowaniu do warunków zewnętrznych. Największy potencjał oszczędności energii stanowi: ocieplenie ścian zewnętrznych oraz stropów nad ostatnią kondygnacją oraz modernizacja instalacji c.o., poprzez montaż zaworów termostatycznych i regulację hydrauliczną instalacji. Znaczące zmniejszenie zużycia energii końcowej można osiągnąć poprzez zamianę nieefektywnego źródła ciepła (np. kotły i piece węglowe) na źródła o wysokiej sprawności spalania (np. kotły gazowe).

Zmiana systemu zaopatrzenia budynków w ciepło

W gminie większość indywidualnych źródeł ciepła opalanych jest węglem, który emituje duże ilości szkodliwych substancji. W celu redukcji niskiej emisji, bardzo duże znaczenie ma wymiana istniejących źródeł ciepła. Proponuje się w pierwszej kolejności wymianę istniejących źródeł ciepła na kotłownie gazowe (jeżeli istnieją techniczne i ekonomiczne warunki przyłączeniowe).

Od 1 lipca 2017 r., zgodnie z uchwałą nr XXXII/452/17 Sejmiku Województwa Małopolskiego nowa instalacja musi zapewnić minimalny poziom sezonowej efektywności energetycznej i norm emisji zanieczyszczeń dla sezonowego ogrzewania pomieszczeń określone w punkcie 1 załącznika II do Rozporządzenia Komisji (UE) 2015/1189 z dnia 28 kwietnia 2015 r. w sprawie wykonania dyrektywy Parlamentu Europejskiego i Rady 2009/125/WE w odniesieniu do wymogów dotyczących ekoprojektu dla kotłów na paliwo stałe, tj.:

- sezonowa efektywność energetyczna ogrzewania pomieszczeń dla kotłów o nominalnej mocy cieplnej 20 kW lub mniejszej nie może być mniejsza niż 75%,
- sezonowa efektywność energetyczna ogrzewania pomieszczeń dla kotłów o znamionowej mocy cieplnej przekraczającej 20 kW nie może być mniejsza niż 77%,
- emisje cząstek stałych dotyczące sezonowego ogrzewania pomieszczeń nie mogą przekraczać 40 mg/ml w przypadku kotłów z automatycznym podawaniem paliwa oraz 60 mg/ml w przypadku kotłów z ręcznym podawaniem paliwa,

- emisje organicznych związków gazowych dotyczące sezonowego ogrzewania pomieszczeń nie mogą przekraczać 20 mg/ml w przypadku kotłów z automatycznym podawaniem paliwa oraz 30 mg/ml w przypadku kotłów z ręcznym podawaniem paliwa,
- emisje tlenku węgla dotyczące sezonowego ogrzewania pomieszczeń nie mogą przekraczać 500 mg/ml w przypadku kotłów z automatycznym podawaniem paliwa oraz 700 mg/ml w przypadku kotłów z ręcznym podawaniem paliwa; emisje tlenków azotu, wyrażone jako ekwiwalent dwutlenku azotu, dotyczące sezonowego ogrzewania pomieszczeń nie mogą przekraczać 200 mg/ml w przypadku kotłów na biomasę oraz 350 mg/m l w przypadku kotłów na paliwa kopalne,
- w przypadku kotła na paliwo stałe wymogi te muszą zostać spełnione dla paliwa zalecanego i dowolnego innego odpowiedniego paliwa.

Równie ważne będzie wykorzystanie instalacji odnawialnych źródeł energii, w tym kolektorów słonecznych, biomasy oraz pomp ciepła. Powyższe działania w znacznym stopniu ograniczą niską emisję, szczególnie uciążliwą w okresie zimowym.

Regulacja termostatyczna temperatury w pomieszczeniu

Racjonalizację zużycia energii w systemach grzewczych i chłodzących uzyskuje się przez regulację termostatyczną temperatury powietrza w ogrzewanych lub schładzanych pomieszczeniach.

W systemach grzewczych stosowane są głowice termostatyczne na zaworach przy grzejnikach lub wkładkach termostatycznych, wbudowanych w grzejnik. Obecnie stosuje się urządzenia regulacyjne przy ogrzewaniu pomieszczeń. O konieczności stosowania regulacji informuje prawo budowlane, które określa m.in.:

- temperatury obliczeniowe w pomieszczeniach w zależności od ich przeznaczenia i wykorzystania,
- minimalne warunki w zakresie temperatury w miejscach pracy,
- konieczność stosowania urządzeń regulacyjnych działających automatycznie.

Systemy ogrzewania niskoparametrycznego

Przykładem ogrzewania powierzchniowego jest ogrzewanie podłogowe, ściennie lub sufitowe. Podstawową cechą jest wykorzystywanie powierzchni przegród budowlanych do przekazania strumienia ciepła na pokrycie strat i/lub kompensacji chłodu wprowadzanego z zimnym powietrzem wentylacyjnym.

Duża powierzchnia grzewcza oznacza niską temperaturę samej powierzchni grzejącej. Przy dużej powierzchni grzejącej, jest większy udział promieniowania w przekazywaniu ciepła niż przy ogrzewaniu tradycyjnym, a więc komfort cieplny jest odczuwalny przy niższej temperaturze powietrza. Niska temperatura powietrza oznacza również mniejsze zapotrzebowanie na strumień ciepła ogrzewanych pomieszczeń.

Ogrzewanie powierzchniowe, dzięki rozciągnięciu powierzchni grzewczej na rozległym obszarze ogrzewanych pomieszczeń, pozwalają na znaczną redukcję temperatur pomiędzy podłogą, a sufitem oraz powoduje jednorodne pole promieniowania w całym obszarze.

Wydajność ogrzewania ściennego zależy od temperatury czynnika grzewczego, jego ochłodzenia oraz temperatury w pomieszczeniach. Płyty systemowe ogrzewania ściennego mogą być adaptowane do ogrzewania podłogowego lub ogrzewania sufitowego.

System ogrzewania ściennego można wykorzystywać także do schładzania ściennego. System suchy ogrzewania ściennego, w pełnym zakresie może stanowić konkurencję do systemu mokrego ogrzewania ściennego.

Stosowanie odzysków ciepła

Użycie tej formy stosuje się w przypadku procesów ciągłych w czasie. W praktyce forma ta jest często spotykana w systemach wentylacyjnych nawiewno-wywiewnych. Strumień powietrza zewnętrznego,

posiadający niską temperaturę, jest wstępnie ogrzewany strumieniem powietrza wywiewanego, ciepłego. Strumień ciepła przekazanego w procesie jego odzysku, zmniejsza strumień ciepła niezbędny do podgrzania powietrza końcowego, które jest wprowadzone do wentylowanych pomieszczeń.

Wstępny podgrzew powietrza w wymienniku ciepła GWC

Zimne powietrze o niskiej temperaturze jest podawane do gruntowego wymiennika ciepła, gdzie dochodzi do podgrzania o kilka stopni. W okresie zimy płytowy wymiennik gruntowy „zwraca” zgromadzone ciepło w gruncie, dzięki temu zimne powietrze może być ogrzewane. Temperatura powietrza za GWC (gruntowy wymiennik ciepła), podobnie jak w lecie jest stabilna w ciągu doby, natomiast podczas mrozów powoli spada do wielkości stopni nieco powyżej zera w skali Celsjusza. Główną cechą wymiennika GWC jest zdolność dowilżania powietrza ogrzewanego w wymienniku w czasie zimy. Wychodzące powietrze może zostać dowilżone nawet do 90 %. Ta cecha poprawia parametr wilgotności powietrza w budynku w czasie chłódów. Prawidłowe dostosowanie strugi powietrza przepływającego przez płytowy wymiennik, zapewnia maksymalnie efektywną i skuteczną wymianę ciepła.

11.2 Racjonalizacja zużycia gazu ziemnego

Wielkość potencjału racjonalizacji zużycia gazu ziemnego wynika z realizacji przedsięwzięć termomodernizacyjnych w budynkach i jest proporcjonalna do udziału gazu w rynku ciepła na terenie gminy. Również zastosowanie nowoczesnych urządzeń o większej sprawności sprzyja racjonalizacji zużycia gazu. Wzrost sprawności dla nowych urządzeń wynika z uwzględnienia następujących rozwiązań technicznych:

- lepsze rozwiązanie układu palnikowego oraz układu powierzchni ogrzewalnych kotła pozwalające na zwiększenie nominalnej sprawności kotła, a co za tym idzie sprawności średnioeksploatacyjnej,
- lepszy dobór wielkości kotła, czyli unikanie przewymiarowania,
- stosowanie kotłów kondensacyjnych, pozwalających odzyskać ze spalin ciepło parowania pary wodnej zawartej w spalinach.

Na wzrost efektywności wykorzystania gazu wpływ mają również takie działania jak:

- oszczędne gospodarowanie paliwem gazowym w zakresie ogrzewania poprzez stosowanie nowoczesnych kotłów o dużej sprawności oraz zabiegi termomodernizacyjne, których efektem będzie zmniejszenie zużycia gazu,
- racjonalne wykorzystanie paliwa gazowego w indywidualnych gospodarstwach domowych, wyrażające się oszczędzaniem gazu w zakresie przygotowania ciepłej wody użytkowej.

Racjonalizacja użytkowania gazu związana jest również z jego dystrybucją i sprowadza się do działań związanych ze zmniejszeniem strat gazu. Straty gazu w sieci dystrybucyjnej spowodowane są głównie przez nieszczelności na armaturze i sytuacje związane z awariami i remontami. Modernizacja sieci wpłynie na zmniejszenie prawdopodobieństwa awarii.

11.3 Racjonalizacja zużycia energii elektrycznej

Zmniejszenie zużycia energii elektrycznej może być realizowane na poziomie następujących podmiotów:

- zakładu energetycznego – modernizacja stacji transformatorowych i linii przesyłowych,
- zarządcy dróg, gmina - energooszczędne oświetlenie uliczne (od 25% do 50%),
- na poziomie użytkownika – wprowadzanie energooszczędnego oświetlenia pomieszczeń, modernizacja bądź wymiana energochłonnych urządzeń gospodarstwa domowego, przesuwanie poboru energii na godziny poza szczytem energetycznym (od 8% do 15% w urządzeniach gospodarstwa domowego - pralki, chłodziarki, kuchnie elektryczne, sprzęt audio-wideo itp.).

Główne kierunki racjonalizacji zużycia energii elektrycznej przez władze gminy to:

- modernizacja oświetlenia dróg, ulic i placów,
- montaż energooszczędnych opraw oświetleniowych, urządzeń automatycznego włączania i wyłączania oświetlenia,
- montaż urządzeń do regulacji natężenia oświetlenia w pomieszczeniach,
- stopniowa wymiana maszyn i urządzeń elektroenergetycznych na bardziej efektywne,
- regularna konserwacja i czyszczenie urządzeń i oświetlenia,
- zapewnienie dostępu do informacji o energooszczędnych urządzeniach elektroenergetycznych.

12 Możliwości stosowania środków poprawy efektywności energetycznej w rozumieniu art. 6 ust. 2 ustawy z dnia 20 maja 2016 r. o efektywności energetycznej

Efektywność energetyczna jest to stosunek uzyskanego efektu użytkowego urządzenia, obiektu lub instalacji do wielkości energii zużytej na jego uzyskanie. Efektywność energetyczna zależy od konstrukcji urządzeń i technologii zastosowanych w procesach wytwarzania, przesyłania i użytkowania energii i paliw. Istotnym dla zmniejszenia zużycia energii jest jej oszczędzanie, które polega na dostosowaniu efektu użytkowego do potrzeb. Poszczególne ustawy wymieniają elementy, które stanowią środki poprawy efektywności. Ustawa z dnia 20 maja 2016 r. o efektywności energetycznej nakłada na jednostki sektora publicznego obowiązek zastosowania co najmniej jednego ze środków efektywności energetycznej (art. 6 ust. 1), przez które należy rozumieć, zgodnie z art. 6 ust. 2 następujące działania:

- realizacja i finansowanie przedsięwzięcia służącego poprawie efektywności energetycznej,
- nabycie urządzenia, instalacji lub pojazdu, charakteryzujących się niskim zużyciem energii oraz niskimi kosztami eksploatacji,
- wymiana eksploatowanego urządzenia, instalacji lub pojazdu na urządzenie, instalację lub pojazd, o których mowa w pkt 2, lub ich modernizacja,
- realizacja przedsięwzięcia termomodernizacyjnego w rozumieniu ustawy z dnia 21 listopada 2008 r. o wspieraniu termomodernizacji i remontów oraz o centralnej ewidencji emisyjności budynków,
- wdrażanie systemu zarządzania środowiskowego, o którym mowa w art. 2 pkt 13 rozporządzenia Parlamentu Europejskiego i Rady (WE) nr 1221/2009 z dnia 25 listopada 2009 r. w sprawie dobrowolnego udziału organizacji w systemie ekzarządzania i audytu we Wspólnocie (EMAS), uchylającego rozporządzenie (WE) nr 761/2001 oraz decyzje Komisji 2001/681/WE i 2006/193/WE, potwierdzone uzyskaniem wpisu do rejestru EMAS, o którym mowa w art. 5 ust. 1 ustawy z dnia 15 lipca 2011 r. o krajowym systemie ekzarządzania i audytu (EMAS),
- realizacja przedsięwzięć niskoemisyjnych, o których mowa w ustawie z dnia 21 listopada 2008 r. o wspieraniu termomodernizacji i remontów oraz o centralnej ewidencji emisyjności budynków.

Ponadto istnieje możliwość starania się o uzyskanie białego certyfikatu (rodzaj świadectwa potwierdzającego zaoszczędzenie określonej ilości energii w wyniku realizacji inwestycji służących poprawie efektywności energetycznej), który można uzyskać realizując zadania służące podniesieniu efektywności energetycznej a określone w art. 19, ust. 1 ustawy:

- izolacja instalacji przemysłowych,
- przebudowa lub remont budynku wraz z instalacjami i urządzeniami technicznymi,
- modernizacja lub wymiana:
 - oświetlenia,
 - urządzeń i instalacji wykorzystywanych w procesach przemysłowych lub w procesach energetycznych lub telekomunikacyjnych lub informatycznych,
 - lokalnych sieci ciepłowniczych i lokalnych źródeł ciepła w rozumieniu art. 2 pkt 6 i 7 ustawy z dnia 21 listopada 2008 r. o wspieraniu termomodernizacji i remontów oraz o centralnej ewidencji emisyjności budynków,
 - modernizacja lub wymiana urządzeń przeznaczonych do użytku domowego,
- odzyskiwanie energii, w tym odzyskiwanie energii w procesach przemysłowych,
- ograniczenie strat:

- związanych z poborem energii biernej,
- sieciowych związanych z przesyłaniem lub dystrybucją energii elektrycznej lub gazu ziemnego,
- na transformacji,
- w sieciach ciepłowniczych,
- związanych z systemami zasilania urządzeń telekomunikacyjnych lub informatycznych,
- stosowanie, do ogrzewania lub chłodzenia obiektów, energii wytwarzanej w instalacjach odnawialnego źródła energii, ciepła użytkowego w wysokosprawnej kogeneracji w rozumieniu ustawy z dnia 10 kwietnia 1997 r. – Prawo energetyczne lub ciepła odpadowego z instalacji przemysłowych.

Ustawa z dnia 21 listopada 2008 r. o wspieraniu termomodernizacji i remontów oraz o centralnej ewidencji emisyjności budynków określa następujące przedsięwzięcia służące poprawie efektywności energetycznej w zakresie przebudowy lub remontu budynków, w tym przedsięwzięcia termomodernizacyjne i remontowe:

- ocieplenie ścian, stropów, fundamentów, stropodachów lub dachów,
- modernizacja lub wymiana stolarki okiennej i drzwiowej lub wymiana oszkleń w budynkach na efektywne energetycznie,
- montaż urządzeń zacięniających okna (np. rolety, żaluzje),
- izolacja cieplna, równoważenie hydrauliczne lub kompleksowa modernizacja instalacji ogrzewania lub przygotowania ciepłej wody użytkowej,
- likwidacja liniowych i punktowych mostków cieplnych,
- modernizacja systemu wentylacji poprzez montaż układu odzysku (rekuperacji) ciepła.

Nowelizacja ustawy wprowadza nową definicję „przedsięwzięcia niskoemisyjnego” – jest to przygotowanie i realizacja przedsięwzięcia, którego przedmiotem jest ulepszenie, w wyniku którego następuje:

- wymiana urządzeń lub systemów grzewczych ogrzewających budynki mieszkalne jednorodzinne lub urządzeń lub systemów podgrzewających wodę użytkową w tych budynkach, które nie spełniają standardów niskoemisyjnych, na spełniające standardy niskoemisyjne, z wyłączeniem kotłów na paliwo stałe spełniających wymagania klasy 5 zgodnie z normą przenoszącą europejską normę EN 303-5:2012, a w przypadku wydania nowszej wersji tej normy zgodnie z normą ją przenoszącą,
- likwidacja urządzeń lub systemów grzewczych ogrzewających budynki mieszkalne jednorodzinne lub urządzeń lub systemów podgrzewających wodę użytkową w tych budynkach, które nie spełniają standardów niskoemisyjnych, z wyłączeniem kotłów na paliwo stałe spełniających wymagania klasy 5 zgodnie z normą przenoszącą europejską normę EN 303-5:2012, a w przypadku wydania nowszej wersji tej normy zgodnie z normą ją przenoszącą, oraz przyłączenie budynku mieszkalnego jednorodzinnego odpowiednio do sieci ciepłowniczej, elektroenergetycznej lub gazowej albo modernizacja tego przyłączenia, wraz z zainstalowaniem w tych budynkach niezbędnych urządzeń lub systemów grzewczych ogrzewających budynki mieszkalne jednorodzinne lub urządzeń lub systemów podgrzewających wodę użytkową,
- likwidacja urządzeń lub systemów grzewczych ogrzewających budynki mieszkalne jednorodzinne lub urządzeń lub systemów podgrzewających wodę użytkową w tych budynkach, które nie spełniają standardów niskoemisyjnych, oraz zapewnienie budynkowi mieszkalnemu jednorodzinemu dostępu do energii z zewnętrznej instalacji odnawialnego źródła energii oraz dostępu do pompy ciepła, wraz z zainstalowaniem urządzeń służących doprowadzaniu energii elektrycznej z tej instalacji oraz zainstalowaniem w tych budynkach niezbędnych urządzeń lub systemów grzewczych ogrzewających budynki mieszkalne jednorodzinne lub urządzeń lub systemów podgrzewających wodę użytkową,

- zmniejszenie zapotrzebowania budynków mieszkalnych jednorodzinnych na energię dostarczaną na potrzeby ich ogrzewania i podgrzewania wody użytkowej, jeżeli równocześnie:
 - następuje wymiana urządzeń lub systemów grzewczych ogrzewających budynki mieszkalne jednorodzinne lub urządzeń lub systemów podgrzewających wodę użytkową w tych budynkach, które nie spełniają standardów niskoemisyjnych, na spełniające standardy niskoemisyjne albo
 - następuje wymiana urządzeń lub systemów grzewczych ogrzewających budynki mieszkalne jednorodzinne lub urządzeń lub systemów podgrzewających wodę użytkową w tych budynkach, które nie spełniają standardów niskoemisyjnych, oraz budowa albo modernizacja przyłącza gazowego albo elektroenergetycznego do budynku mieszkalnego jednorodzinnego, albo
 - następuje likwidacja urządzeń lub systemów grzewczych ogrzewających budynki mieszkalne jednorodzinne lub urządzeń lub systemów podgrzewających wodę użytkową w tych budynkach, które nie spełniają standardów niskoemisyjnych, oraz budowa przyłącza ciepłowniczego do budynku mieszkalnego jednorodzinnego, albo
 - istniejące urządzenia lub systemy grzewcze spełniają standardy niskoemisyjne, albo
 - budynek mieszkalny jednorodzinny jest przyłączony do sieci ciepłowniczej, albo
 - budynek mieszkalny jednorodzinny jest przyłączony, na potrzeby ogrzewania budynku, do sieci gazowej lub elektroenergetycznej, albo
 - w budynku mieszkalnym jednorodzinym jest wykorzystywany kocioł na paliwo stałe spełniający wymagania klasy 5 zgodnie z normą przenoszącą europejską normę EN 303-5:2012, a w przypadku wydania nowszej wersji tej normy zgodnie z normą ją przenoszącą.

Ustawa zakłada, iż w celu ograniczenia emisji zanieczyszczeń i poprawy jakości powietrza oraz poprawy efektywności energetycznej budynków w gminie, gmina może realizować przedsięwzięcia niskoemisyjne na rzecz najmniej zamożnych gospodarstw domowych w budynkach mieszkalnych jednorodzinnych, w tym w szczególności tych, których członkami są osoby mające prawo do korzystania ze świadczeń pieniężnych na podstawie ustawy z dnia 12 marca 2004 r. o pomocy społecznej.

Przedsięwzięcia niskoemisyjne są współfinansowane ze środków Funduszu na podstawie porozumienia zawieranego w imieniu i na rzecz ministra właściwego do spraw klimatu przez Narodowy Fundusz Ochrony Środowiska i Gospodarki Wodnej, zwany dalej „Narodowym Funduszem”, z gminą, jeżeli na jej obszarze obowiązuje uchwała, o której mowa w art. 96 ust. 1 ustawy z dnia 27 kwietnia 2001 r. – Prawo ochrony środowiska, oraz gmina zobowiąże się do:

- realizacji przedsięwzięć niskoemisyjnych w nie mniej niż 1 % łącznej liczby budynków mieszkalnych jednorodzinnych na obszarze gminy lub nie mniej niż 10 takich budynków oraz nie więcej niż 12% łącznej liczby takich budynków, z wyłączeniem miast, których liczba mieszkańców przekracza 100 000,
- wymiany lub likwidacji urządzeń lub systemów grzewczych lub systemów podgrzewających wodę użytkową, niespełniających wymagań niskoemisyjnych, w nie mniej niż 80 % budynków mieszkalnych jednorodzinnych,
- zmniejszenia zapotrzebowania na energię dostarczaną na potrzeby ogrzewania budynku mieszkalnego jednorodzinnego i podgrzewania wody użytkowej, liczonego łącznie dla wszystkich przedsięwzięć niskoemisyjnych, na poziomie nie mniejszym niż 30 % energii finalnej, z wyłączeniem przedsięwzięć niskoemisyjnych,
- zabezpieczenia w swoim budżecie środków finansowych pochodzących z dochodów własnych lub ze środków, których suma stanowi 10 % kosztów realizacji porozumienia, a w przypadku miast, których liczba mieszkańców przekracza 100 000 – więcej niż 10 % kosztów realizacji porozumienia.

Stroną porozumienia, reprezentującą gminy i wykonującą ich prawa i obowiązki wynikające z realizacji i zapewnienia utrzymania efektów przedsięwzięć niskoemisyjnych, może być związek międzygminny, powiat lub związek metropolitalny, przy czym warunki muszą być spełnione indywidualnie przez każdą gminę, na obszarze której będą realizowane przedsięwzięcia niskoemisyjne.

Przedsięwzięcia niskoemisyjne realizowane na podstawie porozumień w zasadniczej części, tj. nie więcej niż 90%, będą finansowane ze środków Funduszu Termomodernizacji i Remontów prowadzonego przez Bank Gospodarstwa Krajowego. Gmina zobowiązana jest zabezpieczyć w swoim budżecie pozostałą część środków finansowych, tj. 10% kosztów realizacji porozumienia. Mogą to być środki pochodzące zarówno z dochodów własnych, jak i ze środków krajowych i zagranicznych.

12.1 Źródła finansowania

Zgodnie z art. 6 ustawy o efektywności energetycznej jednostka sektora publicznego, realizując swoje zadania, stosuje, co najmniej jeden z wymienionych w ustawie środków poprawy efektywności energetycznej. Środkami tymi są:

- realizacja i finansowanie przedsięwzięcia służącego poprawie efektywności energetycznej,
- nabycie urządzenia, instalacji lub pojazdu, charakteryzujących się niskim zużyciem energii oraz niskimi kosztami eksploatacji,
- wymiana eksploatowanego urządzenia, instalacji lub pojazdu na urządzenie, instalację lub pojazd, o których mowa w pkt 2, lub ich modernizacja,
- realizacja przedsięwzięcia termomodernizacyjnego w rozumieniu ustawy z dnia 21 listopada 2008 r. o wspieraniu termomodernizacji i remontów,
- wdrażanie systemu zarządzania środowiskowego, o którym mowa w art. 2 pkt 13 rozporządzenia Parlamentu Europejskiego i Rady (WE) nr 1221/2009 z dnia 25 listopada 2009 r. w sprawie dobrowolnego udziału organizacji w systemie ekozarządzania i audytu we Wspólnocie (EMAS), uchylającego rozporządzenie (WE) nr 761/2001 oraz decyzje Komisji 2001/681/WE i 2006/193/WE, potwierdzone uzyskaniem wpisu do rejestru EMAS, o którym mowa w art. 5 ust. 1 ustawy z dnia 15 lipca 2011 r. o krajowym systemie ekozarządzania i audytu (EMAS).

W Polsce istnieje obecnie dużo możliwości wsparcia inwestycji w poprawę efektywności energetycznej. Wspierany jest szereg przedsięwzięć z tym związanych od zarządzania energią, poprzez inwestycje we wszelkiego rodzaju źródła energii odnawialnej (kolektory słoneczne, elektrownie wodne, elektrownie i ciepłownie na biomasę i biogaz, geotermia), termomodernizacje budynków i inne. Finansowanie skierowane jest do każdej z możliwych grup odbiorców, są to:

- Samorządy i jednostki budżetowe,
- Przedsiębiorcy oraz rolnicy,
- Osoby fizyczne oraz wspólnoty mieszkaniowe.

Poniżej przedstawiono możliwości wsparcia finansowego efektywności energetycznej.

Narodowy Fundusz Ochrony Środowiska i Gospodarki Wodnej w Warszawie **„Mój prąd”**

Celem programu jest zwiększenie produkcji energii elektrycznej z mikroinstalacji fotowoltaicznych lub wzrost autokonsumpcji wytworzonej energii elektrycznej poprzez jej magazynowanie (magazyny energii elektrycznej lub ciepła) oraz zwiększenie efektywności zarządzania energią elektryczną na terenie Rzeczypospolitej Polskiej. Przedsięwzięcia muszą przyczyniać się do realizacji krajowego celu dotyczącego udziału OZE w konsumpcji

i wytwarzaniu energii ogółem oraz muszą zapewniać poszanowanie środowiska i ochronę krajobrazu (co jest możliwe zwłaszcza w przypadku zastosowania mikroinstalacji fotowoltaicznej).

Obecnie trwa VI nabór wniosków do Programu. Nabór wniosków jest wydłużony do 6 marca 2025 lub do wyczerpania środków.

Informacje o programie udzielają doradcy z Wydziału Projektu Doradztwa Energetycznego NFOŚiGW: <https://doradztwo-energetyczne.gov.pl/>

„Moje Ciepło”

Celem programu jest wsparcie rozwoju ogrzewnictwa indywidualnego i rozwoju energetyki prosumenckiej w obszarze powietrznych, wodnych i gruntowych pomp ciepła w nowych budynkach mieszkalnych jednorodzinnych. Współfinansowanie inwestycji polegających na zakupie i montażu nowych pomp ciepła (powietrznych i gruntowych) wykorzystywanych do celów ogrzewania lub ogrzewania i ciepłej wody użytkowej w nowych budynkach mieszkalnych jednorodzinnych. Współfinansowaniu inwestycji podlega: zakup/montaż gruntowych pomp ciepła - pompy ciepła grunt/woda, woda/woda z osprzętem, zbiornikiem akumulacyjnym/buforowym, zbiornikiem ciepłej wody użytkowej z osprzętem; zakup/montaż pompy ciepła typu powietrze/powietrze (w systemie centralnym obsługujący cały budynek) z osprzętem; zakup/montaż pompy ciepła typu powietrze/woda z osprzętem, zbiornikiem akumulacyjnym/buforowym, zbiornikiem c.w.u. z osprzętem. W budynku mieszkalnym jednorodzinym nie może znajdować się (również w okresie trwałości inwestycji) źródło ciepła na paliwo stałe. Beneficjentem jest osoba fizyczna będąca właścicielem bądź współwłaścicielem nowego budynku mieszkalnego jednorodzinne. Dofinansowanie w formie dotacji do 30% albo do 45% kosztów kwalifikowanych, nie więcej niż 21 tys. zł na jedną współfinansowaną inwestycję. Wysokość dofinansowania uzależniona będzie od rodzaju zainstalowanej pompy ciepła oraz posiadania przez Wnioskodawcę karty dużej rodziny.

Nabór wniosków odbywa się w trybie ciągłym od 29.04.2022 r. do 31.12.2026 r. lub do wyczerpania dedykowanej puli środków.

Szczegółowe informacje oraz inne formy dofinansowania zostały opisane na stronie NFOŚiGW <https://www.nfosigw.gov.pl/oferta-finansowania/srodki-krajowe/programy-priorytetowe/>

W Narodowym Funduszu Ochrony Środowiska i Gospodarki Wodnej został przygotowany nowy program priorytetowy Czyste Powietrze wpisujący się w realizację rządowego programu poprawy jakości powietrza.

Wojewódzki Fundusz Ochrony Środowiska i Gospodarki Wodnej w Krakowie

Czyste Powietrze to program, którego celem jest zmniejszenie lub uniknięcie emisji pyłów i innych zanieczyszczeń wprowadzanych do atmosfery przez domy jednorodzinne. Program skupia się na wymianie starych pieców i kotłów na paliwo stałe oraz termomodernizacji budynków jednorodzinnych by efektywnie zarządzać energią. Program skierowany jest do osób fizycznych będących właścicielami domów jednorodzinnych. Dotacje i pożyczki będą udzielane za pośrednictwem Wojewódzkiego Funduszu Ochrony Środowiska i Gospodarki Wodnej w Krakowie. Program przewiduje dofinansowanie m.in. na: wymianę starych źródeł ciepła (pieców i kotłów na paliwo stałe) oraz zakup i montaż nowych źródeł ciepła, spełniających wymagania programu docieplenie przegród budynku wymianę stolarki okiennej i drzwiowej, montaż lub modernizację instalacji centralnego ogrzewania i ciepłej wody użytkowej, instalację odnawialnych źródeł energii (kolektorów słonecznych i instalacji fotowoltaicznej), montaż wentylacji mechanicznej z odzyskiem ciepła. Realizacja programu - lata 2018-2029. Podpisywanie umów do 31.12.2027 r.

Krajowy Plan Odbudowy

B1.1.2. Wymiana źródeł ciepła i poprawa efektywności energetycznej w budynkach mieszkalnych, część dotycząca budynków wielorodzinnych

Dotacja, planowany nabór: od 01.02.2023 do 30.06.2026

Grant termomodernizacyjny: wsparcie głębokich i kompleksowych termomodernizacji, w wyniku których istniejące budynki osiągną standard jak dla nowych budynków.

Grant OZE (odnawialne źródła energii): zakup, montaż i budowa nowej instalacji odnawialnego źródła energii lub modernizacja instalacji odnawialnego źródła energii, w wyniku której zainstalowana moc instalacji wzrośnie o co najmniej 25%.

Grant MZG (Mieszkaniowy Zasób Gminy): poprawa stanu technicznego i efektywności energetycznej mieszkaniowego zasobu gminy.

Dotacje dla: grant termomodernizacyjny: właściciel lub zarządca budynku wielorodzinnego. Grant OZE: gmina, właściciel lub zarządca budynku wielorodzinnego. Grant MZG: gmina lub spółka gminna (spółka z ograniczoną odpowiedzialnością lub spółka akcyjna, w której gmina albo gmina wraz z innymi gminami, powiatami lub skarbem państwa dysponują ponad 50% głosów na zgromadzeniu wspólników lub na walnym zgromadzeniu).

Poziom dofinansowania/wsparcia: grant termomodernizacyjny 10% kosztów przedsięwzięcia termomodernizacyjnego. Grant OZE 50% kosztów przedsięwzięcia. Grant MZG 30% kosztów przedsięwzięcia termomodernizacyjnego lub remontowego, jeżeli spełnione zostaną dodatkowe warunki.

Poziom dofinansowanie dotyczy wartości netto, bez VAT.

B3.5.1. Inwestycje w energooszczędne budownictwo mieszkaniowe dla gospodarstw domowych o niskich i średnich dochodach

Dotacja: od 01.10.2024 do 30.09.2025, dla: gmin, jednoosobowych spółek gminnych, związków międzygminnych, powiatów, organizacji pozarządowych, podmiotów prowadzących działalność pożytku publicznego.

Na (m.in.): Gminy, jednoosobowe spółki gminne - na przedsięwzięcia, o których mowa w art. 3 ust. 1 pkt 1, 2 i 4 ustawy z dnia 8 grudnia 2006 r. o finansowym wsparciu niektórych przedsięwzięć mieszkaniowych: budowę budynku, remont lub przebudowę budynku niemieszkalnego, zmianę sposobu użytkowania budynku, w wyniku których zostaną utworzone lokale mieszkalne stanowiące mieszkaniowy zasób gminy. Gminy, związki międzygminne, jednoosobowe spółki gminne, powiaty, organizacje pozarządowe albo podmioty prowadzące działalność pożytku publicznego - na lokale mieszkalne, które będą służyć wykonywaniu zadań z zakresu pomocy społecznej w formie mieszkań treningowych lub wspomaganych (przedsięwzięcia, o których mowa w art. 6 ustawy z dnia 8 grudnia 2006 r. o finansowym wsparciu niektórych przedsięwzięć mieszkaniowych, w przypadku o którym mowa w art. 3 ust. 1 pkt 1, 2 i 4 tej ustawy). Gminy, związki międzygminne - na przedsięwzięcia, o których mowa w art. 5 ust. 1 pkt 1 i pkt 2 lit. a oraz w art. 5a ust. 1, w przypadku o którym mowa art. 5 ust. 1 pkt 1 i pkt 2 lit. a ustawy z dnia 8 grudnia 2006 r. o finansowym wsparciu niektórych przedsięwzięć mieszkaniowych: budowę budynków, remont lub przebudowę niezamieszkałych budynków (albo ich części) będących własnością spółki gminnej albo społecznej inicjatywy mieszkaniowej, której jedynym albo większościowym właścicielem jest gmina, w wyniku których zostaną utworzone lokale mieszkalne na wynajem inne niż mieszkaniowy zasób gminy.

Wysokość finansowego wsparcia udzielanego w ramach planu rozwojowego nie może przekroczyć:

- 15% kosztów przedsięwzięcia – w przypadku przedsięwzięcia, o którym mowa w art. 3 ust. 1 pkt 1, 2 i 4 oraz art. 5a ust. 1, w przypadku o którym mowa art. 5 ust. 1 pkt 1 i pkt 2 lit. a ustawy z dnia 8 grudnia 2006 r. o finansowym wsparciu niektórych przedsięwzięć mieszkaniowych (mieszkania przeznaczone dla gospodarstw domowych o niskich dochodach),

- 25% kosztów przedsięwzięcia – w przypadku przedsięwzięcia, o którym mowa w art. 5 ust. 1 pkt 1 i pkt 2 lit. a ustawy z dnia 8 grudnia 2006 r. o finansowym wsparciu niektórych przedsięwzięć mieszkaniowych (mieszkania przeznaczone dla gospodarstw domowych o średnich dochodach).

Poziom dofinansowania dotyczy wartości netto, bez VAT.

Minimalny wkład własny: 5% w przypadku mieszkań przeznaczonych dla gospodarstw domowych o niskich dochodach, 40% w przypadku mieszkań przeznaczonych dla gospodarstw domowych o średnich dochodach (minimalny wkład własny może być niższy w przypadku podwyższenia finansowego wsparcia na podstawie art. 13 ust. 4 ustawy z dnia 8 grudnia 2006 r. o finansowym wsparciu niektórych przedsięwzięć mieszkaniowych).

Nabór planowany: B1.1.1. Inwestycje w źródła ciepła (wsparcie bezzwrotne). Wsparcie instalacji wykorzystujących do produkcji ciepła: energię ze źródeł odnawialnych (w tym pompy ciepła i źródła geotermalne); paliwa gazowe (wyłącznie jednostki pracujące w warunkach kogeneracji) oraz inne, zgodne z zasadą DNSH, technologie pozwalające na zastępowanie paliwa węglowego w ciepłownictwie systemowym.

Fundusze Europejskie dla Małopolski 2021-2027

Priorytet 2. Fundusze europejskie dla środowiska

2.2 Poprawa efektywności energetycznej - dotacja

Głęboka modernizacja energetyczna budynków użyteczności publicznej

A. Głęboka modernizacja energetyczna budynków użyteczności publicznej administracja publiczna; nabór: 13.11.2025 - 26.01.2026

2.3 Model szkół neutralnych klimatycznie

A. Szkoły neutralne klimatycznie - nabór: 11.09.2025 - 28.11.2025

2.5 Wdrażanie Programu Ochrony Powietrza

A. Zapewnienie wyposażenia sprzętowego straży gminnych/międzygminnych w zakresie przeprowadzanych kontroli przestrzegania przepisów ochrony środowiska – nabór: 21.02.2025 - 30.05.2025

B. Funkcjonowanie ekodoradców w gminach – nabór: 21.02.2025 - 30.05.2025

2.6 Rozpowszechnianie rozwoju OZE - dotacja

A. Centrum Edukacji Odnawialnych Źródeł Energii – nabór: wrzesień 2025

2.7 Wsparcie rozwoju OZE - dotacja

A. Magazyny energii - nabór: grudzień 2025 - luty 2026

B. Zaawansowane technologie OZE - nabór: grudzień 2025 - luty 2026

Aktualne nabory dostępne są na stronie internetowej <https://www.fundusze.malopolska.pl/>

Bank Gospodarstwa Krajowego

Premia termomodernizacyjna

O premię termomodernizacyjną mogą się ubiegać właściciele lub zarządcy: budynków mieszkalnych, zbiorowego zamieszkania, budynków użyteczności publicznej stanowiących własność jednostek samorządu terytorialnego i wykorzystywanych przez nie do wykonywania zadań publicznych, lokalnej sieci ciepłowniczej, lokalnego źródła ciepła.

Z premii mogą korzystać inwestorzy bez względu na status prawny z wyłączeniem jednostek budżetowych i samorządowych zakładów budżetowych, a więc np.: osoby prawne (m.in. spółdzielnie mieszkaniowe i spółki

prawa handlowego), jednostki samorządu terytorialnego, wspólnoty mieszkaniowe, osoby fizyczne (w tym właściciele domów jednorodzinnych). Wysokość premii termomodernizacyjnej wynosi 20% kwoty kredytu wykorzystanego na realizację przedsięwzięcia termomodernizacyjnego.

Premia remontowa

O dofinansowanie projektu w ramach premii remontowej, mogą się ubiegać właściciele lub zarządcy budynków wielorodzinnych, których użytkowanie rozpoczęto przed dniem 14 sierpnia 1961 roku. Z premii mogą skorzystać wyłącznie: osoby fizyczne, wspólnoty mieszkaniowe z większościowym udziałem osób fizycznych, spółdzielnie mieszkaniowe, stowarzyszenia budownictwa społecznego.

Premia remontowa przysługuje inwestorowi z tytułu realizacji przedsięwzięcia remontowego i stanowi spłatę części kredytu zaciągniętego przez inwestora. Wysokość premii remontowej wynosi 20% kwoty kredytu wykorzystanego na realizację przedsięwzięcia remontowego.

Premia kompensacyjna

O dofinansowanie projektu w ramach premii kompensacyjnej, mogą się ubiegać właściciele budynków mieszkalnych oraz właściciele części budynków mieszkalnych, w których w okresie między 12 listopada 1994 roku a 25 kwietnia 2005 roku znajdowały się lokale kwaterunkowe. Z premii może skorzystać osoba fizyczna, która jest właścicielem budynku mieszkalnego z co najmniej jednym lokalem kwaterunkowym albo właścicielem części budynku mieszkalnego i która była właścicielem tego budynku mieszkalnego albo tej części budynku także w dniu 25 kwietnia 2005 roku albo nabyła ten budynek albo tę część budynku w drodze spadkobrania od osoby będącej w tym dniu właścicielem.

12.2 Zrealizowane i planowane przedsięwzięcia dot. efektywności energetycznej

W ramach realizacji Programu Ograniczenia Niskiej Emisji gmina w 2023 roku udzielała dotacji m.in. osobom fizycznym, prawnym czy przedsiębiorcą. W przypadku prowadzenia działalności gospodarczej w budynku lub lokalu mieszkalnym możliwe było otrzymanie dofinansowania pod warunkiem, że powierzchnia przeznaczona na działalność gospodarczą zajmowała nie więcej niż 50% powierzchni użytkowej. W 2023 r. na dotacje miasto przeznaczało głównie środki własne. Dodatkowo Gmina brała udział w rządowym programie „Stop Smog” w ramach którego przeprowadzane zostały prace związane z wymianą źródeł ciepła i/lub termomodernizacją jednorodzinnych budynków mieszkalnych.

W latach 2021–2023 zlikwidowanych zostało łącznie 236 palenisk węglowych. W 218 budynkach mieszkalnych oraz 2 budynkach handlowo-usługowych zostało wymienione stare źródło ciepła na nowe. Ponadto zmodernizowana została kotłownia węglowa na gazową w Filii Szkoły Podstawowej nr 2.

W roku 2023 w ramach udzielonych przez gminę mieszkańcom dotacji na zmianę systemu ogrzewania zlikwidowano stare piece i kotły węglowe w 37 budynkach mieszkalnych na terenie miasta. Inwestycje przeprowadzone zostały z udziałem środków własnych gmin. W 3 budynkach jednorodzinnych wykonane zostały kompleksowe prace termomodernizacyjne wraz z wymianą źródła ciepła w ramach programu „Stop Smog”, w 3 budynkach wykonano docieplenie ścian, a w 2 budynkach wymienione zostały źródła ciepła.

W roku 2022 w ramach udzielonych przez gminę mieszkańcom dotacji na zmianę systemu ogrzewania zlikwidowano stare piece i kotły węglowe w 73 budynkach mieszkalnych na terenie miasta oraz w 1 budynku handlowo-usługowym. W 9 budynkach jednorodzinnych wykonane zostały kompleksowe prace

termomodernizacyjne wraz z wymianą źródła ciepła w ramach programu „Stop Smog”, w 4 budynkach wykonano wyłącznie docieplenie ścian, a w 2 budynkach wymienione zostało wyłącznie źródło ciepła. Dodatkowo w ramach własnych inwestycji gmina wykonała modernizację systemu grzewczego w budynku komunalnym przy ul. Makowskiej oraz w budynku Filii Szkoły Podstawowej nr 2 przy ul. Błądzonka.

Ponadto Gmina Sucha Beskidzka kontynuowała realizację zawartego z Wojewódzkim Funduszem Ochrony Środowiska i Gospodarki Wodnej w Krakowie porozumienia w sprawie prowadzenia punktu konsultacyjno-informacyjnego programu Czyste Powietrze. W 2023 r. za pośrednictwem gminy mieszkańcy złożyli 43 wnioski o dofinansowanie oraz 8 wniosków o płatność w ramach programu priorytetowego Czyste Powietrze.

Mieszkańcy Suchoj Beskidzkiej od początku istnienia programu Czyste Powietrze złożyli łącznie 330 wniosków o dofinansowanie inwestycji związanych z wymianą źródła ciepła, termomodernizacją budynku czy montażem fotowoltaiki. Zrealizowanych zostało 145 inwestycji i wypłacono dotacje (stan na koniec grudnia 2023 r.).

Budynki mieszkalne jednorodzinne:

W 2023 r. dzięki dotacjom z budżetu miasta Sucha Beskidzka zlikwidowane zostały łącznie 44 stare paleniska w 42 budynkach mieszkalnych. Usunięte piece zostały zastąpione: 35 kotłami gazowymi, 4 kotłami na pellet, 2 kotłami zgazowującymi drewno, 1 kominkiem na pellet z płaszczem wodnym.

W 2022 r. dzięki dotacjom z budżetu miasta Sucha Beskidzka zlikwidowanych zostało łącznie 88 starych palenisk w 84 budynkach mieszkalnych. Usunięte piece zostały zastąpione: 54 kotłami gazowymi, 25 kotłami na pellet, 4 kotłami zgazowującymi drewno, 1 kominkiem na pellet z płaszczem wodnym.

Zainstalowane nowoczesne urządzenia na paliwa stałe spełniają najwyższe standardy ekologiczne i posiadają certyfikat ekoprojektu.

Budynki mieszkalne wielorodzinne: Obecnie na terenie miasta pozostaje tylko jeden blok mieszkalny, w którym do tej pory nie została przeprowadzona modernizacja systemu ogrzewania, jest to budynek przy ul. Mickiewicza 15. W 2022 r. w budynku komunalnym przy ul. Makowskiej, gdzie po przebudowie znajduje się obecnie 8 mieszkań, zamontowane zostały nowe kotły gazowe (8 szt.).

Budynki pozostałe: W latach 2021 – 2023 przeprowadzona została wymiana kotłów w 2 budynkach, w których prowadzona jest działalność gospodarcza. W obu obiektach zamontowane zostały nowe kotły gazowe. Dodatkowo w Filii Szkoły Podstawowej nr 2 wymieniony został kocioł węglowy na kocioł gazowy.

Zrealizowane inwestycje w zakresie oświetlenia ulicznego:

Modernizacja oświetlenia realizowana jest głównie przy okazji wykonywania remontów dróg, rewitalizacji terenów, a także w ramach podpisanej umowy eksploatacyjnej z Tauron Nowe Technologie S.A. W 2023 r. wymienionych zostało 80 szt. opraw sodowych na ledowe. W 2025 r. zaplanowano wymianę 550 szt. nieenergooszczędnych opraw sodowych na lampy ledowe w ramach rządowego programu Polski Ład

13 Ocena możliwości zaspokojenia potrzeb w zakresie zaopatrzenia w ciepło, energię elektryczną i paliwa gazowe do roku 2039

13.1 Zaopatrzenie w ciepło

Na terenie gminy Sucha Beskidzka nie ma zorganizowanego systemu ciepłowniczego, istnieją lokalne źródła ciepła z zastosowaniem indywidualnych systemów grzewczych, cechujące się znaczną emisją zanieczyszczeń w procesie spalania. W gminie Sucha Beskidzka istnieje jedna osiedlowa sieć ciepłownicza zasilająca kilka bloków mieszkalnych.

W ujęciu globalnym w gminie Sucha Beskidzka najczęściej zużywanej energii pochodzi z węgla (ok. 54,6%). Kolejnym nośnikiem pod kątem ilości zużycia jest gaz (ok. 19,6%), a następnie biomasa (ok. 16,7%).

Sektor mieszkalnictwa ogrzewany jest głównie z paliw stałych oraz gazu. W budynkach użyteczności publicznej do celów grzewczych wykorzystuje się głównie gaz.

Wariant optymistyczny pokazuje, jak duży wpływ na zmniejszenie zużycia energii mają działania inwestycyjne związane z termomodernizacją oraz szeroko pojętym zrównoważonym rozwojem energetycznym. Mimo przewidywanego wzrostu powierzchni ogrzewanej (ok. +21,8%) w gminie do 2039 roku nastąpi spadek zużycia energii końcowej o ok. 16,6%. Najbardziej miarodajny dla energochłonności budownictwa jest wskaźnik energochłonności, który przy realizacji scenariusza optymistycznego obniży się o ok. 30,1%.

W przypadku braku realizacji działań na rzecz zrównoważonego rozwoju energetycznego (scenariusz zaniechania), zapotrzebowanie na energię cieplną może wzrosnąć o ok. 13%. Taki scenariusz wpłynie również na zwiększenie emisji zanieczyszczeń do atmosfery. Jest on swojego rodzaju ostrzeżeniem dla władz samorządowych oraz mieszkańców przed stagnacją w działaniach na rzecz ogólnie pojętego zrównoważonego rozwoju energetycznego.

Dominującym systemem zaspokojenia potrzeb cieplnych w gminie nadal pozostaną indywidualne źródła ciepła, dlatego zaleca się wymianę niskosprawnych urządzeń (zgodnie z obowiązującą tzw. uchwałą antysmogową, należy wymienić przestarzałe kotły, na te zgodne z ekoprojektem - rozdział 1.1).

Proponuje się dalszy rozwój indywidualnych instalacji odnawialnych źródeł energii. System rozproszony może być lepiej zarządzany, bardziej podatny na zmiany, koszty inwestycyjne mogą być niższe, a straty wynikłe z przesyłu ciepła, zminimalizowane. W tego typu systemach istnieje większa możliwość zastosowania odnawialnych źródeł energii, w tym instalacji solarnych, wspomagający przygotowanie ciepłej wody użytkowej, co ograniczy zużycie paliw i emisję szkodliwych substancji (produkty spalania).

13.2 Zaopatrzenie w energię elektryczną

Dystrybutorem energii elektrycznej i operatorem sieci elektroenergetycznych na terenie Gminy Sucha Beskidzka jest TAURON Dystrybucja S.A. Oddział w Bielsku-Białej. Na obszarze gminy występują linie wysokiego, średniego oraz niskiego napięcia oraz 50 szt. stacji transformatorowych SN/nN.

Do roku 2039 w gminie prognozowany jest wzrost zużycia energii elektrycznej, który może wynieść ok. 2,6% w stosunku do roku bazowego (tj. do poziomu 38 625 MWh). Należy pamiętać, że prognozowanie zużycia dla energii jest utrudnione ze względu na trudne do przewidzenia ceny energii, od których zależy popyt na nią wśród mieszkańców. Obecne parametry sieci i infrastruktury elektroenergetycznej oraz przedstawione plany rozwojowe operatora systemu dystrybucyjnego wskazują, iż prognozowany do 2039 r. wzrost zużycia energii elektrycznej będzie w pełni zapewniony.

Finansowanie modernizacji infrastruktury elektroenergetycznej oparte jest na środkach własnych oraz różnych źródłach finansowania zewnętrznego. Budowa nowych urządzeń elektroenergetycznych SN i nN będzie wynikać z potrzeby przyłączenia odbiorców, zgodnie z ustawą Prawo energetyczne i aktami wykonawczymi oraz celem zaspokojenia wzrostu zużycia energii istniejących odbiorców.

13.3 Zaopatrzenie w gaz

Polska Spółka Gazownictwa Sp. z o.o. Oddział Zakład Gazowniczy w Krakowie świadczy usługę dystrybucji na terenie Gminy Sucha Beskidzka, gdzie posiada sieć gazową wysokiego oraz średniego ciśnienia zasilaną ze stacji gazowej przy ul. Zamkowa. Na obszarze Suchej Beskidzkiej znajduje się jedna stacja redukcyjna/redukcyjno-pomiarowa o ciśnieniu P_{wej} powyżej 1,6 MPa. Stan techniczny dystrybutor ocenia jako dobry w 100%.

W przyjętej prognozie przewiduje się wzrost rocznego zużycia gazu w gminie. Szacuje się, iż w roku 2039 zużycie może wynieść do ok. 2 792 825 m³ – wzrost w stosunku do roku bazowego – o ok. 9,7%. Duży wpływ na zużycie gazu w gminie wśród odbiorców indywidualnych będzie mieć kierunek działań władz gminy (np. promocja, czy dofinansowanie do wymiany kotłów na gazowe) i samych mieszkańców. Rozbudowa sieci gazowej uwarunkowana jest pojawieniem się nowych odbiorców, spełniających kryteria techniczne i ekonomiczne przyłączenia do sieci.

Należy pamiętać, że prognozowanie zużycia dla gazu jest dość trudne i niepewne również ze względu na zmieniające się ceny, od czego bardzo zależy popyt wśród mieszkańców. Na ceny gazu w głównej mierze będzie mieć wpływ polityki państwa dotycząca dostaw gazu do Polski.

14 Współpraca z innymi gminami

Gmina Sucha Beskidzka graniczy z następującymi gminami: Stryszawa, Zembrzyce, Maków Podhalański. Tereny tych gmin podlegają pod działalność Polskiej Spółki Gazownictwa Sp. z o.o. Gminy są powiązane poprzez infrastrukturę gazową należącą do operatora, który jako właściciel finansuje z własnych środków rozbudowę, utrzymanie i modernizację infrastruktury. Podobna sytuacja dotyczy zaopatrzenia gmin w energię elektryczną. Dystrybutorem i właścicielem infrastruktury elektroenergetycznej na omawianych terenach jest TAURON Dystrybucja S.A. Zaopatrzenie w ciepło w gminach odbywa się głównie poprzez indywidualne źródła ciepła. Gminy są powiązane infrastrukturą elektroenergetyczną i gazową.

W trakcie wykonywania opracowania wystąpiono do sąsiadujących gmin z pismami dotyczącymi współpracy w zakresie wspólnych inwestycji energetycznych, w tym związanymi z odnawialnymi źródłami energii oraz ochroną środowiska. Poniżej przedstawiono, krótką charakterystykę dotyczącą powiązań międzygminnych i ewentualnej współpracy według otrzymanych pism⁴:

Gmina Stryszawa – gminy nie prowadzą i na chwilę obecną nie planują współpracy w zakresie inwestycji dotyczących zaopatrzenia w ciepło, energię elektryczną lub paliwa gazowe w tym inwestycji odnawialnych źródeł energii, jak również w zakresie działań nie inwestycyjnych.

Gmina Zembrzyce – gmina nie prowadzi wspólnych działań inwestycyjnych ani nieinwestycyjnych z Gminą Sucha Beskidzka w zakresie inwestycji dotyczących zaopatrzenia w ciepło, energię elektryczną lub paliwa gazowe w tym inwestycje w odnawialne źródła energii.

⁴ Nie otrzymano odpowiedzi od gminy Maków Podhalański

15 Podsumowanie

Gmina Sucha Beskidzka jest gminą miejską. Miasto jest stolicą Powiatu Suskiego, położone jest w południowo-zachodniej części Województwa Małopolskiego. Zajmuje powierzchnię 2 769,7 ha, około 4,04 % powierzchni powiatu. Według danych GUS liczba mieszkańców Gminy Sucha Beskidzka wynosiła 8 801 osób, a ok. 52,2% ogólnej liczby stanowiły kobiety (stan na 30.06.2024 r.). W 2023 r. współczynnik feminizacji był równy 109. Gęstość zaludnienia w 2023 r. wynosiła 320,7 osób/km². Wskaźnik przyrostu naturalnego w pierwszym półroczu 2024 r. miał wartość ujemną, tj. -373. W porównaniu do roku 2020 liczba mieszkańców zmalała o 191.

Gmina Sucha Beskidzka znajduje się w strefie podlegającej ocenie jakości powietrza – strefa małopolska. *Roczna Ocena Jakości Powietrza w Województwie Małopolskim za rok 2023*, teren gminy klasyfikuje do obszarów przekroczeń normatywnych stężeń zanieczyszczeń B(a)P/rok, PM10 śr. 24-godz. i ozonu śr. 8-godz. Bardzo istotnym czynnikiem mającym wpływ na zmniejszenie emisji zanieczyszczeń wprowadzanych do środowiska, będzie wymiana nośników energii na mniej szkodliwe, unowocześnienie lub wymiana samych kotłów na bardziej efektywne i charakteryzujące się „czystszy” spalaniem oraz sukcesywne wprowadzanie odnawialnych źródeł energii.

W gminie obecnie nie występują nadwyżki energii możliwe do zagospodarowania. Podczas budowy nowych lub modernizacji istniejących źródeł, moc cieplna dobierana jest do potencjalnego zapotrzebowania, co wyklucza wykorzystanie tych źródeł w celu zaspokajania potrzeb cieplnych innych odbiorców. Gmina Sucha Beskidzka posiada potencjał w zakresie wykorzystania energii odnawialnej, tj.: energii słońca (kolektory słoneczne, panele fotowoltaiczne), niskotemperaturowych źródeł energii np. grunt, powietrza atmosferycznego (pompy ciepła).

Gmina Sucha Beskidzka graniczy z następującymi gminami: Stryszawa, Zembrzyce, Maków Podhalański. Tereny tych gmin podlegają pod działalność Polskiej Spółki Gazownictwa Sp. z o.o. Gminy są powiązane poprzez infrastrukturę gazową należącą do operatora, który jako właściciel finansuje z własnych środków rozbudowę, utrzymanie i modernizację infrastruktury. Podobna sytuacja dotyczy zaopatrzenia gmin w energię elektryczną. Dystrybutorem i właścicielem infrastruktury elektroenergetycznej na omawianych terenach jest TAURON Dystrybucja S.A. Zaopatrzenie w ciepło w gminach odbywa się głównie poprzez indywidualne źródła ciepła. Gminy są powiązane infrastrukturą elektroenergetyczną i gazową.

Na terenie Gminy Sucha Beskidzka nie ma zorganizowanego systemu ciepłowniczego, istnieją lokalne źródła ciepła z zastosowaniem indywidualnych systemów grzewczych. W budynkach użyteczności publicznej kotłownie opalane są gazem. Paliwem dominującym w budownictwie mieszkalnym jest węgiel, biomasa i gaz. Na tle innych gmin, w Gminie Sucha Beskidzka udział odnawialnych źródeł energii w bilansie potrzeb cieplnych jest na dość dobrym poziomie. Należy przyjąć, że zaopatrzenie w ciepło, nadal odbywać się będzie poprzez indywidualne źródła ciepła. W przyszłości zmianie mogą ulec udziały procentowe poszczególnych nośników energii. Dlatego w dokumencie zaproponowano dwa scenariusze:

- Scenariusz optymistyczny – scenariusz zakłada wzrost wykorzystania odnawialnych źródeł energii w gminie i realizację wszelkich działań termomodernizacyjnych oraz innych mających na celu zrównoważony rozwój energetyczny w gminie. Scenariusz został stworzony, aby pokazać jaki wpływ na bilans energetyczny oraz na zanieczyszczenie powietrza miałyby realizacja wszystkich działań przedstawionych w dokumencie racjonalizujących zużycie energii w gminie oraz jak największy wzrost wykorzystania potencjału odnawialnych źródeł energii.

- Scenariusz „zaniechania” – zakłada podobny rozwój poszczególnych sektorów w gminie jednak bez znaczących zmian w kierunku odnawialnych źródeł energii i zwiększenia efektywności energetycznej. W gminie będzie panować stagnacja – brak rozwoju odnawialnych źródeł energii, podobny bilans paliw, minimalne działania termomodernizacyjne.

Wariant optymistyczny pokazuje, jak duży wpływ na zmniejszenie zużycia energii mają działania inwestycyjne związane z termomodernizacją oraz szeroko pojętym zrównoważonym rozwojem energetycznym. Mimo przewidywanego wzrostu powierzchni ogrzewanej (ok. +21,8%) w gminie do 2039 roku nastąpi spadek zużycia energii końcowej o ok. 16,6%. Najbardziej miarodajny dla energochłonności budownictwa jest wskaźnik energochłonności, który przy realizacji scenariusza optymistycznego obniży się o ok. 30,1%.

W przypadku braku realizacji działań na rzecz zrównoważonego rozwoju energetycznego (scenariusz zaniechania), zapotrzebowanie na energię ciepłą może wzrosnąć o ok. 13%. Taki scenariusz wpłynie również na zwiększenie emisji zanieczyszczeń do atmosfery.

Obecnie prognozowanie zużycia nośników energii jest wyjątkowo trudne, nie tylko ze względu na znaczną zmienność cen od których zależy popyt i dynamiczne zmiany podyktowane obecną sytuacją geopolityczną, ale przede wszystkim na wizję zmian w ustawodawstwie UE, a dalej polskim (zmiana w dyrektywie dotyczącej charakterystyki energetycznej budynków – EPBD).

Polska Spółka Gazownictwa Sp. z o.o. Oddział Zakład Gazowniczy w Krakowie świadczy usługę dystrybucji na terenie Gminy Sucha Beskidzka, gdzie posiada sieć gazową wysokiego oraz średniego ciśnienia zasilaną ze stacji gazowej przy ul. Zamkowa. Na obszarze Suchej Beskidzkiej znajduje się jedna stacja redukcyjna/redukcyjno-pomiarowa o ciśnieniu P_{wej} powyżej 1,6 MPa. Stan techniczny dystrybutor ocenia jako dobry w 100%.

W przyjętej prognozie przewiduje się wzrost rocznego zużycia gazu w gminie. Szacuje się, iż w roku 2039 zużycie może wynieść do ok. 2 792 825 m³ – wzrost w stosunku do roku bazowego – o ok. 9,7%.

Duży wpływ na zużycie gazu w gminie wśród odbiorców indywidualnych będzie mieć kierunek działań władz gminy (np. promocja, czy dofinansowanie do wymiany kotłów na gazowe) i samych mieszkańców. Rozbudowa sieci gazowej uwarunkowana jest pojawieniem się nowych odbiorców, spełniających kryteria techniczne i ekonomiczne przyłączenia do sieci. Należy pamiętać, że prognozowanie zużycia dla gazu jest dość trudne i niepewne również ze względu na zmieniające się ceny, od czego bardzo zależy popyt wśród mieszkańców. Na ceny gazu w głównej mierze będzie mieć wpływ polityki państwa dotycząca dostaw gazu do Polski.

Dystrybutorem energii elektrycznej i operatorem sieci elektroenergetycznych na terenie Gminy Sucha Beskidzka jest TAURON Dystrybucja S.A. Oddział w Bielsku-Białej. Na obszarze gminy występują linie wysokiego, średniego oraz niskiego napięcia oraz 50 szt. stacji transformatorowych SN/nN.

Do roku 2039 w gminie prognozowany jest wzrost zużycia energii elektrycznej, który może wynieść ok. 2,6% w stosunku do roku bazowego (tj. do poziomu 38 625 MWh). Należy pamiętać, że prognozowanie zużycia dla energii jest utrudnione ze względu na trudne do przewidzenia ceny energii, od których zależy popyt na nią wśród mieszkańców. Obecne parametry sieci i infrastruktury elektroenergetycznej oraz przedstawione plany rozwojowe operatora systemu dystrybucyjnego wskazują, iż prognozowany do 2039 r. wzrost zużycia energii elektrycznej będzie w pełni zapewniony.

Finansowanie modernizacji infrastruktury elektroenergetycznej oparte jest na środkach własnych oraz różnych źródłach finansowania zewnętrznego. Budowa nowych urządzeń elektroenergetycznych SN i nN będzie wynikać z potrzeby przyłączenia odbiorców, zgodnie z ustawą Prawo energetyczne i aktami wykonawczymi oraz celem zaspokojenia wzrostu zużycia energii istniejących odbiorców.

Przedsiębiorstwa energetyczne są zobowiązane zapewniać realizację i finansowanie budowy i rozbudowy sieci, w tym na potrzeby przyłączy odbiorców ubiegających się o przyłączenie, na warunkach określonych w rozporządzeniach Ministra Gospodarki w sprawie szczegółowych warunków przyłączenia podmiotów do sieci oraz rozporządzeniach w sprawie zasad kształtowania i kalkulacji taryf. Za przyłączenie do sieci zakłady energetyczne pobierają opłatę określoną na podstawie stawek ustalonych w taryfie. Decyzje inwestycyjne przedsiębiorstw energetycznych podejmowane są po potwierdzeniu zwiększonego zapotrzebowania przez konkretnych odbiorców oraz po potwierdzeniu efektywności ekonomicznej inwestycji. W miejscowych planach zagospodarowania przestrzennego należy uwzględnić konieczność pozostawiania rezerw terenu dla infrastruktury energetycznej - stacji transformatorowych i linii zasilających oraz gazociągów. Należy przewidzieć możliwość lokalizacji sieci infrastruktury technicznej w obrębie linii tras komunikacyjnych.

Plany przedsiębiorstw energetycznych powinny uwzględnić i zapewnić realizację założeń.

Wykonana analiza stanu istniejącego wykazała, iż system gazowniczy oraz elektroenergetyczny, które to funkcjonują na obszarze gminy, zapewniają wystarczający poziom bezpieczeństwa dostaw poszczególnych nośników energii. Również indywidualne źródła ciepła zapewniają wysoki poziom bezpieczeństwa dostaw ciepła dla odbiorców. W stanie obecnym nie zachodzi w związku z powyższym konieczność opracowania Planu zaopatrzenia w ciepło, energię i paliwa gazowe (art. 20 ustawy Prawo energetyczne).

Niniejsze opracowanie, zgodnie z zapisami Ustawy „Prawo energetyczne”, należy zaktualizować co najmniej raz na 3 lat od dnia jego uchwalenia.